The University of Jordan
THE LIBRARY

הצפה

עתון התנועה העולמית של המזרחי והמפלגה
מייסד ועורך ראשון, הרב מאיר בר־אילן ז"ל

יה, יום חמישי, כ"ו סיון תשל"ו, (29.6.1976)
נה ל"ט — גליון 11260 — המחיר 1.50 ל"י

מאמש בחצות

ד פיחות של שני אחוזים בשער הל"י

השער החדש יהיה 7.92 ל"י לדולר במקום 7.82 ל"י

האוצר מקווה שהמוצרים הבסיסיים לא יתייקרו עקב הפיחות

הוצאה נכנס לתוקפו פי־ע של הלירה משיעור של ממכרת המיתחרות ה־

חדש מטבעה יהיה 7.92 ל"י, דולר מקום 7.82 ל"י, דולר סטים לחו"ל יהיה 9.16

ניות הוחל העשירי מאז ל מדיניות של פיחותים יני 1975. בקשר לכך בסר תר בי משרדו יתפיד ב־ פיחות הזוחל.

המשפחות לא יתייקרו ע הבסיסיים לא יתייקרו חוק, כמו כן לא מצפים ש־ ת של מוצרי יבוא שונים ידוע. היטל בשיעור הפיחות מלאי בסמב הון שבידי מתאים למדיניות הכלכלה צריך היצוא בשיעור ה־

ים הזוחלים יש השפעה לכן נמסרו הפרסים הבאים ת בהתאם הכלכליות בהתן המסחרי וכן בעבר הצוהא ויבוא בהודשים של שנה 1976:

ר הראשון הל 1976 פחת המסחרי בהתן התשלומים

המפגלה אשתקד.

היצוא הצעיר גדל ב־16 אחוז היצוא המקלאי ב־30 אחוז. יצוא היהלומים גדל ב־22 אחוז, הרבה מעבר לתחזית התקציב הלאומי.

היבוא יהי

בארבעת החודשים הראשונים של 1976 ירד יבוא המחרות ב־20 אחוז לעומת התקופה המקבילה אשתקד. הירידה ביבוא התרכזה ביבוא השו־ מות לייצור בעוד שביבוא נכסי צרי־

ב־240 מיליון דולר, ירידה של 32 אחוז לעומת התקופה המקבילה אשתקד. הדבר נובע מירידה ביבוא המחירות בסך 137 מיליון דולר — ירידה של ב־10 אחוזים ובעליה ביצוא בסחורות בסך של 103 מיליון דולר, שהם עליה של ב־15 אחוז.

הירצוא גדל

כתוצאה ממדיניות זו גדל בחמשת החודשים הראשונים של 1976 יצוא המחרות ב־18 אחוז לעומת התקופה

כה, וחלה עליה. הירידה ביבוא היא תוצאה של ריסון תביעות בשק אולם היא גם מושפעת מהמבוב ה־ מלאי לאחר שבשנה 1975 חל ניזול במלאי היבוא.

הסדר מיוחד לצרכי מע"מ יינתן לדוכשי דירות שהמשכנתא שלהם התעכבה

מאת מופיעים הכלכלי בירושלים

בשדר האוצר אפשר הסדר מי־ יחד לצורכי מס ערך מוסף ל־ לוכשי דירות שקבלת המשכנתא שלהם התעכבה.

מס ערך מוסף חול על כל חלק מהמחיר הדירה אלא שולם עדיין, אם הרכישה בתצאה אחרי יני אשתקד. החלם לעשות סידורים מיוחדים ל־ מובת אלה הזכאים להשכנתא ולא קיבלו אותה עד ה"אחר בדלי השנה. כדבר בריבת המס לתוקפי.

בנהל מס ערך מוסף מרדכי ברקת אמר אתמול בתשובה לשאלת ציתו־ נאים כי מי שרצה הנודה וכאות של מסורת הרישום הראשון לא נפתח לו תיק לקבלה משכנתא יראו את סכום המשכנתא כתשלום שכבר נתנו על השבון הדירה.

מכתב גוש אמונים לשרי הממשלה

מתנחלי קדום לא יעברו ממקומם הנוכחי עד שהממשלה תבהיר תכניותיה לגבי התישבות יהודית ביהודה ובשומרון

[illegible] ממשלה כי ברקע המתנחלים אלון מורה לא יסכים לעבור ממקומו הנוכחי בקדום עד אשר הבודד הממשלה את מדיניותה והכיוונה לגבי כל מבדול ההתישבות ב־ יהודית ביהודה ובשומרון.

במכתב שישיגו אנשי המזרחיות של גוש אמונים ושל נרעון אלון מורה לשרי ממשלה נאמר בין היתר: מאחר שנושא ההתישבות של גרי עין אלון מורה כמהם עוזר על סדר זמנה של הממשלה זה מכבר, מבקי־ שים אנו לבלות את דעתנו בי לצערנו אין לנו כל אפשרות להתיחס לנושא קדום, עד אשר תבהיר הממשלה מהי המדיניות הכוללת אותה בנושא ה־ התנחלות ביהודה ושומרון, ובהם תר־ כניותיה בדיוק.

שכן אם החלטה הממשלה שלא יהיה יישוב בקדום מגמתה לאסור על יהודים להתיישב בחלקים אחרים של הגיר בסרב שנישם סביב אחדים של המוסלמים בסרבים ה־ נוצרים.

אחד המנהיגים המוסלמים איבר־ הים חגלגלת אמר כי הוא רואה קשר ישיר בין הקרבות המבשרים סביב מחנה הפליטים תל אל ואתאר והפגישה מתקיימת היום בריאד בין ראשי ממשלות סוריה ומצרים.

הכוחות הנוצרים עושים מאמץ ג־ דול להשתלם על מחנה פליטים זה המשמש בסיס ליחידות מחבלים קי־ צוניות הנשקף על בירדות המזרחיה בה יושבים הנוצרים.

נמל התעופה של בירדות נפתח ב־ עקבות הופעתן של יחידות סוריות ולוביות המשתייכות למה האבטחה הערבי שהיקם בחיתוכו של ראש מסכלת לוב עבדל סאלם גאלוד.

רדיו בירדות מסר בי על פי לוח מגנים שהוסכם עם גאלוד ייסוג ה־ צבא הסורי אל עצק בקעה בסורה לבנון. הנסיגה תתחיל מחר. הנרום לבנון ומן הסורים.

פחות ערבים נוספים יישלחו ללבנון

מוכיר הלינה הערבית מוחמד ראפ כסר חתם בכיתוב תירום של מועצה הלינה כי בחות נוספים יישלחו ל־ לבנון מסעדיה, סהרן וסקבלה מדי לחוק את „כח השלום" הערבי ה־ ב־1975 ומר אלון הביע תקוה כי הוא יצומצם על ידי הגברת הייצוא הישראלי למערב גרמניה.

ממשלת בון ראתה בהשקעות ב־יש־ ראל סיכ שבא להקן את חוסר ה־ איזון. השקעות גרמניות בישראל גדלו פי שלושה בשלוש השנים ה־ אחרונות והסתכמו עתה ב־419 מיליון בארק.

מהר (המים) יתחום מר אלון על הכם לקידום השקעה הגרמנית ב־ ישראל.

ברוב של 51 קול נגד 18

הכנסת דחתה הצעת ל"ע להנהיג גישואין אזרחיים ל„פסולי חיתון"

הכנסת הסירה אתמול מסדר־ יומה הצעת חוק פרטית של הרי"ש סמיקה ל"ע, להנהיג ב־ מדינת ישראל גישואין אזרחיים לפסולי חיתון.

שר המשפטים הדגיש לפני הצבע־ בעה כי הצעת החוק נוגדת את חוק וכן את ההסכם הקואליציוני ואת הגישואין והגירושין הקיים בישראל. קיום היסוד של הממשלה הקובעים כי „ישפר הסטטוס קוו בענין חוק הגישואין והגירושין ובכל שאר ענ־ ני הדת".

עד המשפטים הדגיש כי הוראות אלה מחייבות את הממשלה הזאת ו־ את הקואליציה הזאת, עד סוף תקופה כהונתה של הכנסת הנוכחית.

ההצעה נגדה חוק המדינה

הצעת החוק שלפנינו אמר עוד ה־ שר צדוק, נוגדת את החוק הקיים בענין גישואין וגירושין. חוק ה־ קיים מורה כי „גישואין וגירושין של יהודים יישרמו בישראל על פי דין תורה" וכי „ענייני גישואין וג־ רושין של יהודים בישראל אזרחי מדינה זו הושבים יהוי בתיסוס ה־ יחודי של בתי הדין הרבניים". ל־ צילת זאת, ההצעה שלענינו מכ־ ה לאפשר גישואין אזרחיים ליונות יהו־ דים, אזרחי המדינה או הושבים, אשר בית דין רבני לא נצוה לבקשי הם להינשא. מצע, אישה, להסכיך בהיס"ש אזרחים להתיר גישואין של נשות אלה.

ל"ע ומפים הצבתה יומה וחמיכה

(סוף בעמוד 2)

הכנסת והממשלה נאמר כי „הממשלה תשמור על הסטטוס־קוו בכריתה ב־ ענייני דתי; ובסעיף 3(ה) של הסס־ כם הקואליציוני מיום י"ב בחשון תשל"ה (29.10.74) נאמר בי בהמשך להסכמים הקואליציוניים הקודמים יישמר גם בתקופה הכנסת השמי־ נית — „הסטטוס־קוו בענין חוק הי גישואין והגירושין ובכל שאר ענייני דתי".

עד המשפטים הדגיש כי הוראות אלה מחייבות את הממשלה הזאת ו־ את הקואליציה הזאת, עד סוף תקופה כהונתה של הכנסת הנוכחית.

הצעה נגדה חוק המדינה

הצעת החוק שלפנינו אמר עוד ה־ שר צדוק, נוגדת את החוק הקיים בענין גישואין וגירושין. חוק ה־ קיים מורה כי „גישואין וגירושין של יהודים יישרמו בישראל על פי דין תורה" וכי „ענייני גישואין וג־ רושין של יהודים בישראל אזרחי מדינה זו הושבים יהוי בתיסוס ה־ יחודי של בתי הדין הרבניים". ל־ צילת זאת, ההצעה שלענינו מכ־ ה לאפשר גישואין אזרחיים ליונות יהו־ דים, אזרחי המדינה או הושבים,

הבטח עתידך בגמולה

גמולה-קרן פנסיה ליד בנק המזרחי המאוחד

נפטר ד"ר משה סייג ז"ל

התמוטט לפתע בעת שעמד למסור ספר תנ"ך לרעיית הנשיא

פורד בסעודה תגיגית שנערכה בניו יורק לציון 200 שנה לארה"ב

ניו יורק 23 (מפמ"ש ושידרה המערבי) ד"ר משה פרג — יו"ר המכון של תנועה המזרחי ושל הקרן הקיימת לישראל באמריקה, ומהאישים האקדמאיים והתורניים הבולטים בציבור היהודי האמרי־ קאני — התמוטט אמש לפתע ומת בעת שעמד למסור ספר תנ"ך ל־ יו"ר רעייה הגשיא פורד בסעודת ערב תגיגית שנערכה לציון מלאת 200 שנה לעצמאותה של ארה"ב.

יחד עם התגיך בהתצאה ירושלמית עם ברכה מוקסמת מזרחית, עמד ד־ ר"ר מיר לפסוד לנבי פורד גם את הכפתח למארק הלאומי שניתא ע־ ל הקרן הקיימת לישראל, ליד ירושלים לציון מאתים שנה לארה"ב.

ד"ר מ"ג התמוטט בעת נאומו. ל־ קראת סיום הסעודה, ונפל על הבמה. הרופאים שנבחו במקום חשו אל ה־ במה וניסו להצילו. הם ציוו להעבי־ רו מיד לבית החולים פוליקלינק ש־ בציר, אך בשעה 11 בערב הודיעו משם על מותו.

נבי פורד שז'עזעה מאוד מהמר־ סטוד המתאוביות של ד"ר סייג לקחה את המיקרופון ואמרה בקול רועד:

„על כולנו להתפלל עתה, אלוהים הוא הקובע מה יקרה וכולנו חייבים להאמין". אירחים רבים אמרו כי הושפעו מאד מיכולתה של בסי פורד להישאר שקטה באותם רגעים מקאי הכהה.

בן 59 היה במותו.

מהולדתו

המגות היה בעבר נשיאה של המ־ הדות המזרחי הפיכל המזרחי ב־ ארה"ב ולאחרונה יו"ר הכבוד שלה. היה חבר במרכז העולמי של תנועה, ובן חבר מוערון הנשיאים של האר־ גונים ההתדים בארה"ב נשיא הקרן הקיימת לישראל בארה"ב, חבר ה־ ועד הפיכל העולמי, חבר ועד הנאמ־ נים של אוניברסיטה בר־אילן, שגייב כמה של דאנומי ועוד.

ד"ר סייג, נולד באוקראינה לאבית, הרב מרדכי שוחטמן, מנדולי הרבנים של הדור הקודם, ששימש ברבנות הראלה ברוסיה ואח"כ בפארים וב־ ניו־יורק.

המגות השהלם בסמינר הרבנים ר־ כן באוניברסיטת פארים שם הגורה עד כיבוש העיר ע"י הנאצים. לאחר הכיבוש נמלט לקובה ואח"כ הגיע לארה"ב, שם עשה חיל בתחום ה־ תעשייה הכימית ותקים חברה כימית בשם „מעבדות סייג", שהיתה בעיה פטבים רבים בתחום הכימיה.

היה עמקן גיבורי כמולנה ראשונה ובדבן נדול לסוסרות תורה וחסד, בעל דמות לכבן כמרנות ישראל בכלל ותנועה הציונות והנוה בפרט. ב־ מלחמת הסוים השניה שרת בצבא הצרפתי ואח"כ בצבא האמריקאי, השאיר אלמנה, שני בנים ובת ש־ נישאה סבון לחב המסה לצעיר ב־ ישראל. אחיו ד"ר מאיר שוחט־ שוחטמן הוא סכנכ"ל משרד הפנים בישראל.

הדרישה על עסיקתו הפתאומית של ד"ר סייג נהקבלה בצער ובתדהמה בכרכז העולמי של המזרחי והפהמ"ן בירושלים והרב מנה ומברובבקי, יו"ר המרכז העולמי שינה מבדקי הנהיים להנועה ולמשפחה האבלה, בהם הפלה על גס את פעולותיו של המנוח הדגול.

רבין: גם אם המענק האמריקאי יקוצץ ל־200 מיליון דולר לא יפגע הדבר במשק הפנימי של המדינה

ראש הממשלה י. רבין אמר אתמול כי גם אם המענק האמרי־ קאני ישאר בסכום של 200 מיל־ יון דולר כעקבות הקיצוץ בו, לא יפגע הדבר במשק הפנימי של ה־ מדינה, אלא במדיניות הרכש שלנו בלבד.

עם זאת הוא סבור עדיין, שאין זו הכלה האחרונה של האשיגנטון.

שר דבין, גאם בעצרת חגיגית ב־ קרית שלאכי, במלאת 25 שנה ל־ עיירה. בדברים אמר דהים כי עלינו לצדוק פוגות ולעבוד יותר, ויש ל־ התגאל למציאות הכלכלית הקיימת בבדינה.

„הגיע הזמן, שגם ציבור המגרים יעשה מאמץ תגיגי בישראל לימהים ארוך. יש אי־צדק בכך, ש־ תפסידים בכל השידוהים המלב־ ה־ים, ברשויות הקפוטיות ובתחי ה־ מוהות עובדים בקיץ פוגות מאשר עובדי התעשייה" — אמר.

בהופעתו לפני בן בפני תלמידי בתי הספר התיכוניים בקרית שלאכי, אמר רבין שהגיעה העת לדבר על התיפעות השלילית שבאיגוי ולחשוף אותן כדי לתקנן גם אם הדברים הללו אינם מקובלים על ציבור זה או אחר.

אינו מוכן לחזור מדבריו

בהשובה לשאלה על ההבטאותיו שבעת שעבר לגבי ציבור המגרים בארץ, אמר ראש הממשלה שעל אף שדבריו לא נתפסו בהדגיש בבל ה־ תקשורת, הוא מוכן לחזור על הבתי דומו ולומר, שכמערבת אנושית של־ בה, אין עובדי התיכון יכולים ל־ שתותת להרשני המיגזר התקלאי ול־ הישני בחיל. בחקלאות וכן בבהיל עובדים ללא שעות עבודה ולא תנ־ אים מוקדמים, אלא לפי צורך השעה, ואין זה מקרה שבשני המיגזרים הללו הנעבו לתשרים מפלאים.

בהשיבו לשאלות בעניני חוץ ו־ ביטחון, חזר ראש הממשלה על דעתו שלב הבעיה איננו המפת או הפתרון לבעיה הפלשתינאית, אלא עצם אי־ השלמה מצד מדינות ערב עם קיומנו באיזור. מר דבין הגן על שיטת הס־ דרי הבתיים, וסכן שעלינו לשאוף להביא לגיבוש בעולם הערבי, דבר שיעזור להליבי חשיון. הסדרי ה־ ביניים הם אחת הדרכים לכך.

נפתח מחדש נמל התעופה של ביירות

ביירות, 23 (צ'ר יופ"ש ציג). — נמל התעופה של ביירות נפתח היום מחדש לאחר שהיה סגור יותר מ־ שבועיים בגלל הקרבות בין הצבא הסורי לבין המוסלמים בלבנון וה־ פלשתינים המזמים לצידם.

אולם, בעוד ה.בארנג' הראשון מ־ חברת התעופה „מזרח תיכונית הגיע בתאונה, התעופפו פגזים בחלקים אחרים של העיר בסרב שנישם סביב אחדים של המוסלמים בפרברים ה־ נוצרים.

אחד המנהיגים המוסלמים איבר־ הים חגלגלת אמר כי הוא רואה קשר ישיר בין הקרבות המבשרים סביב מחנה הפליטים תל אל ואתאר והפגישה מתקיימת היום בריאד בין ראשי ממשלות סוריה ומצרים.

הכוחות הנוצרים עושים מאמץ ג־ דול להשתלם על מחנה פליטים זה המשמש בסיס ליחידות מחבלים קי־ צוניות הנשקף על בירדות המזרחיה בה יושבים הנוצרים.

נמל התעופה של בירדות נפתח ב־ עקבות הופעתן של יחידות סוריות ולוביות המשתייכות למה האבטחה הערבי שהיקם בחיתוכו של ראש מסכלת לוב עבדל סאלם גאלוד.

רדיו בירדות מסר בי על פי לוח מגנים שהוסכם עם גאלוד ייסוג ה־ צבא הסורי אל עצק בקעה בסורה לבנון. הנסיגה תתחיל מחר. הנרום לבנון ומן הסורים.

פחות ערבים נוספים יישלחו ללבנון

מוכיר הלינה הערבית מוחמד ראפ כסר חתם בכיתוב תירום של מועצה הלינה כי בחות נוספים יישלחו ל־ לבנון מסעדיה, סהרן וסקבלה מדי לחוק את „כח השלום" הערבי ה־ ב־1975 ומר אלון הביע תקוה כי הוא יצומצם על ידי הגברת הייצוא הישראלי למערב גרמניה.

ממשלת בון ראתה בהשקעות ב־יש־ ראל סיכ שבא להקן את חוסר ה־ איזון. השקעות גרמניות בישראל גדלו פי שלושה בשלוש השנים ה־ אחרונות והסתכמו עתה ב־419 מיליון בארק.

מהר (המים) יתחום מר אלון על הכם לקידום השקעה הגרמנית ב־ ישראל.

אלון נפגש עם עמיתו הגרמני

בון, 23, (ע"ר). — שר החוץ יג־ אל אלון רן היום עם עמיתו ה־ מערב גרמני האנס־דיטריך גנשר בעניינים כלכליים ומצב המזרח התיכוני — מסר מאז דובר מכשלי־ ה.

אם כי הפרטים על השיחות שלו היום לא פורסמו, מסר מר אלון ב־ ראיון שפורסם כאן היום בי הוא רואיין המשיכת השקעות לישראל כעוניין במשיכת השקעות לישראל מערב־גרמניה ובהקמת הפער ל־ רעת ישראל בסחר בין שתי המדינות.

פגר זה הגיע ל־560 מיליון מארק ב־1975 ומר אלון הביע תקוה כי הוא יצומצם על ידי הגברת הייצוא הישראלי למערב גרמניה.

ראיון מסר כי יחידות של צבא מעדיה ובכא סדון ישלחו לדמשק. ומשם יועברו באויר למל התעופה בביירות. למקום זה כבר הגיעו חיי־ לים לובים וסורים ביום ב.

בהדגו את המאמץ הערבי כצעד ראשון בלבד אמר ראיר „הצפד ה־ שני חייב להתבצע. מיד. יש צורך בתיזוש מידי של הנצגים הפוליבים. ולאחר שיתחילו המגעים בין הלבי־ נונים עצמם חייב להתחדש המגים בין לבנון ובין הפלשתינים כדי ל־ חסל את חילוקי הדעות בין הצדד־ ים".

נציג אשיף מאשים את סוריה

קהיר, 23 (ציר יופ"ש ציג). — נציג אשיף במצרים הודיע על ה־ לינה הערבית האשים הערב את סוריה כי היא מנצע מחיילים סער־ דיים התוים בסוריה לעבור ללבנון.

נציג אשיף מלך כאבל אמר כי שלהיות סוריים מנצו ממסוסים ס־ עודיים שהובילו אספקה רפואית ד־ אוון לנחות בנמל התעופה ביירות.

אלון נפגש עם עמיתו הגרמני

בון, 23, (ע"ר). — שר החוץ יג־ אל אלון רן היום עם עמיתו ה־ מערב גרמני האנס־דיטריך גנשר בעניינים כלכליים ומצב המזרח התיכוני — מסר מאז דובר מכשלי־ ה.

אם כי הפרטים על השיחות שלו היום לא פורסמו, מסר מר אלון ב־ ראיון שפורסם כאן היום בי הוא רואיין המשיכת השקעות לישראל כעוניין במשיכת השקעות לישראל מערב־גרמניה ובהקמת הפער ל־ רעת ישראל בסחר בין שתי המדינות.

פגר זה הגיע ל־560 מיליון מארק ב־1975 ומר אלון הביע תקוה כי הוא יצומצם על ידי הגברת הייצוא הישראלי למערב גרמניה.

ראיון מסר כי יחידות של צבא מעדיה ובכא סדון ישלחו לדמשק. ומשם יועברו באויר למל התעופה בביירות. למקום זה כבר הגיעו חיי־ לים לובים וסורים ביום ב.

בהדגו את המאמץ הערבי כצעד ראשון בלבד אמר ראיר „הצפד ה־ שני חייב להתבצע. מיד. יש צורך בתיזוש מידי של הנצגים הפוליבים. ולאחר שיתחילו המגעים בין הלבי־ נונים עצמם חייב להתחדש המגים בין לבנון ובין הפלשתינים כדי ל־ חסל את חילוקי הדעות בין הצדד־ ים".

נציג אשיף מאשים את סוריה

קהיר, 23 (ציר יופ"ש ציג). — נציג אשיף במצרים הודיע על ה־ לינה הערבית האשים הערב את סוריה כי היא מנצע מחיילים סער־ דיים התוים בסוריה לעבור ללבנון.

נציג אשיף מלך כאבל אמר כי שלהיות סוריים מנצו ממסוסים ס־ עודיים שהובילו אספקה רפואית ד־ אוון לנחות בנמל התעופה ביירות.

ראשי הממשלות של מצרים וסוריה נפגשו בריאד

קהיר, 23, (יופ"ש). — ראשי ממשלות מצרים סוריה טעמו ה־ יום בריאד בנוכחות המנהיגים המערביים וסוריות בנסיון לאחוז את הקרע המשך מזה 10 חודשים בחיסים בין שתי המדינות.

בשקיפים מדיניים בקהיר אמרו כי אם הדיבה תצליח עשויה להסתיים המערבבה הסורית במלחמת האזרחים בלבנון.

שני ראשי הממשלה שהגיעו לריאד באורח נפרד הביעו תקוה כי השי־ חה יובילו „להוצאה חיובית נוס־ פות ול.איחוד מחדש של שורות ה־ ערבים".

שני ראשי הממשלה, מחמוד סאלם המצרי ובחמוד איובי הסורי שבו ל־ שולחן הדיונים יחד עם יורש העצר הסעודי פאהד ושר החוץ הסוריבי עיה סאבאה אל אחמד.

שני ראשי הממשלות חיבקו זה את זה וכן את הנכיך פאהד לפני שתחלת הדוגיה.

בריה"מ תמשיך לתמוך במחבלים

קאהיר, 23 (יופ"ש) — שגריר בריה"מ ולאדימיר פוליאקוב הבי־ ביע היום לאחר מפגישתו המדב־ לים כי בריה"מ המשיך לתמוך „בתנועת התנגדות הפלשתי־ נית".

הגבר של אש"ף אמר כו פוליאקוב נפגש עם סייד בפאל, מנן מנהל ה־ מחלקה של אש"ף בדי לדון בנבב ב־ לבנון המאמצים לשים קץ לקרבות.

הדבר ציפס את דברי השגריר ש־ אבר כי פעילות כשרד אש"ף בבוס־ הבה „אינה אלא צער אחר, שבעקבו־ היי יבואו צעדים נוספים לחיזוק ה־ יחסים הסוביטים־פלשתיניים".

כהיית אישה

מלוהה לאבסקל

כמיה, 23 (יופ"ש) — האסיפה ה־ לאומית של בריה"מ אישרה כלוה של שלישה מיליון דולר ל„אונסקו" — נאמר בהודעה רשמית שפורסמה כאן היום.

תחזית מזג האויר

הלחות ללא שינוי ניכר, נובה ה־ נלים מ־80 עד 120 סיס הסמפרסו־ רוה החזויות לחיים: ירושלים ועפו ב־15—26, רמת הגולן 15—28, הריה 19—29, חיפה 20—27, סבריה 21—36, צפת 18—29, עפולה 18—30, ה־ שמרון 16—26, תל־אביב 20—26, לוד 18—30, ירוחם 20—36, עזה 20—28, באר שבע 16—32, אילת 23—38, כפרן שלמה 25—35 מעלות.

שר הפנים, המנהל הכללי
וציבור עובדי משרד הפנים
משתתפים באבלו של
ד"ר מאיר שוחם
המפקח הארצי של הבחירות
על פטירתו של אביו
ד"ר מורים סייג'

מראשי הנועה המזרחי והפועל המזרחי בארה"ב

בצער רב ובתדהמה אנו מודיעים על
הסתלקותו הפתאומית של הברנו הדגול ורב הפעלים
ד"ר משה סייג'-שוחטמן ז"ל
חבר המרכז העולמי של המזרחי והפועל המזרחי
ונשיא הקרן הקיימת לישראל בארה"ב
לשעבר נשיא של הסתדרות המזרחי והפועל המזרחי בארה"ב
וחבר הועד הפועל הציוני
ומביעים תנחומים למשפחה האבלה
המרכז העולמי של
המזרחי והפועל המזרחי

קרן קיימת לישראל
מודיעה בצער על מותו הפתאומי בניו־יורק של
ד"ר משה בן מרדכי סייג' (שוחטמן) ז"ל
נשיא הקרן הקיימת לישראל בארצות־הברית
ומשתתפת בצער המשפחה.

איי לוי בי השביעי
בצער רב ובכאב עמוק אנו מודיעים על פטירת
ראש משפחתנו בעלי, אבינו, אחי ופטיר הישר מארם
ר' נתן זלצברג ז"ל
ההלוויה התקיימה אתמול אהה"צ יום רביעי, כ"ח סיון תשל"ו, לבית העלמין „שוכרי שבת", זכרון מאיר בני־ברק.
המשפחה המתאבלת
השבעה בבית בנו, הרב יודע זלצברג שליט"א, אבן גבירול 8, ת"א.

הבטח עתידך בגמולה
גמולה-קרן פנסיה ליד בנק המזרחי המאוחד

האוצר יציע לייקר המצרכים המסובסדים ב־30 אחוז

מאת מופיעים הכלכלי בירושלים

האוצר יציע לייקר בחודש אוי־ נפס את המצרכים המסובסדים בשיעור של 30 אחוז.

סכום הסובסידיה שהאוצר מבקש להצין הוא כ־950 מיליון ל"י כולל 125 מיליון ל"י הבאים במקום פיצוי הוספת היקר וקצבאות ילדים. זאת על פי החלטת ועדת השרים לענייני רווחה.

מטרות בכירים באוצר אמרו אמש־ מול שוק אם הייקור יבוצע במילואו בתחילת אוגוסט, אפשר יהיה להסדי־ ר במהלך זה בשנת התקציב הנוכ־ חית. אם הסתברות ותגבר להעלאה זו ורחלם על. ייקור נמוך יותר אני יהיה הברת לבצע ביצוגר הקרוב ייקור נוסף.

בל חזייה בכדיר הייקור תגרום אני היא לכך ששיעור העלאת המחיר יהיה הד יותר.

חילוקי דעות על איטול מס קנייה

אתמול נמשכו הדיונים בל ביטול מיסי קנייה על חומרי גלם עם הפס־ לה מס ערך מוסף. חילוקי הדעות בין האיצר לבין משרד המסחר התעשיה בענייני שיעור הקפנת המס על חומרי גלם טרם יושבו.

בפגישה שנערכה אתמול בלשכת שר המסחר התעשיה דרשו אנשי משרד המסחר והתעשיה ביטול ערחב של מס קנייה על חומרי גלם במקום של מוצרים מוגמרים ראה בדי לכ־ נע ציוותים כתוצאה מהבדפת מו־ צרים מוגמרים מיובאים על פני חומ־ ר גלם ויצור בארץ. הצעת האוצר היא להורדת מיסי קנייה על חומרי גלם בכ־200 מיליון ל"י ואילו משרד המסחר והתעשיה הביא הצעה מפו־ רטת המסתכמת בהפחתה של למעלה כ־300 מיליון ל"י.

ועדת הבסמים של הכנסת אישרה אתמול את הגדלת תקציב המדינה לשנת הכספים 1976/7 ב־2.4 מיל־ יארד ל"י והעבודה על 87.6 מיל־ יארד.

המסונה על התקציבים ש. ש. שירון הבהיר אתמול בי התוספת היא חש־ ביתית בלבד וכיוצה לתקצב הכ־ נסות והיצאות של הממשלה מכם ערך מוסף. מר שירון אמר בי יש להבחין היטב בין תוספת הקצ־ ב הזוחית השפעיבה על מדל הירידון לבין תוספת שהיא חשמבאית בלבד ואין לה שום השיכה לגבי הגירעון.

הקצים הכנסה קוצץ ב־1.5 מיליון ל"י

ועדה בשוחכה של ועדת הכספים ועדת הכנסת, בראשותו של חיב י. קרגמן, ההליטה אתמול פה־אחד לקצץ את תקציב הכנסת ב־1.5 מיל־ יון ל"י. תקציב הכנסת יוקטן מ־ 36,935,000 ל־35,435,000 ל"י.

ועדה ההליטה להעביר את ה־ בכים לרזרבה הכללית של תקציב המדינה.

למכובדינו, הרב נחמן צוקר שליט"א
ראש ישיבה תיכונית כפר גנים
לצוות הרמי"ם, המורים והעובדים
שאו ברכה נאמנה
לרגל קבלת תעודת הערכה
מאת שר החינוך והתרבות
על עבודתכם החינוכית הברוכה והמסורה
ראון שתעלינה להמשיך בעבודתכם הקדושה לתורה ולתעודה נוסיף לעמוד לימינכם כחומה בצורה לפיתוחה והתרחבותה של הישיבה.
גבאי ומתפללי ביהכנ"ס „תפארת בנימין"
כפר גנים א'

לידידינו הרב ר' נחמן צוקר הי"ו
ראש ישיבה תיכונית כפר גנים
לרמי"ם, למורים ולעובדים
ברכות חמות וידידותיות
גל קבלת תעודת הצטיינות במחוז המרכז
מכב' שר החינוך והתרבות
לאות הערכה על פעולתכם התורתית
והחינוכית המסורה
בטאה, מיום היווסדה של הישיבה הקדושה בשכונתנו, נוסיף ה את פיתוחה והתרחבותה המבורכת של הישיבה, כדי שתוסיף להקרין מאורה חזקה של התורה לדורות ולחדשים.
גבאי ביהכנ"ס כפר גנים ב'

למכובדינו הרב פנחס רוזנבוים ורעייתו הי"ו
ברכת מזל טוב נאמנה
לרגל נשואי בנכם
ר' שמואל שמעלקא הלוי נ"י
עב"ג מדים תחי' לבית צופל
רב נחת ואושר ותראו ורוי ישרים יבורך
ארגון יוצאי קליינוורציין בישראל
א. מרמורשטיין — יו"ר

בית הכנסת המרכזי ביפו שדרות ירושלים 36
כלב פלא שמחה וגיל, וברגשי הערכה והוקרה, אנו מתכבדים בזה להביע
ברכת מזל טוב לבבית.
לכבוד מורינו ורבינו האהוב והנערץ בשית
הרה"ג כמוהר"ר משה זאב פרידמן שליט"א
רבה של יפו — חבר הרבנות הראשית לת"א—יפו
ולזענתו הרבנית הכבודה מנשים באוהל תבורך
מרת רבקה תלוה"א
לרגל אירוסי בתם המושלמת המשוכלת על דבר ה'
מרת פעסיא לאה תחי'
עב"ג הבר המצוין המצוין הנודע לברכה ולתפארת
הרב שלמה זלמן נ"י
בן הרב הגאון המפורסם
ר' אברהם מרדכי ברייטשטיין שליט"א
מגדי למשפחה המיוחסת בירושלים קרתא דשמריא תובב"א
הרב הגאון הצדיק המקובל האלקי — מהרי"ר עקיבא מרדכי הנוקל
עד למעלה בקודש למשפחה רביני הקדוש
תחנניא רבי יהודה נשיא ע"ה
ענבי הגפן בענבי גפן — דבר נאה ומתקבל
יתן השי"ת שתוכו לראות מהם רוב עונג ותחת דקדושה
ומכל יוצאי שחיו.
בורא עולם בקנין — השלם זה הבבק
הגבאים ומתפללי בית הכנסת המרכזי ביפו
גם אנחנו מצטרפים לשירת הברכות:
נשאי המתפללי מהכ"מ יצחק מרדכי קוטרינא ביפו
יו"ר דוד הופשטיין
מהכ"מ רבי מאיר מאיר דגם הנדון, שיחון מהון ביפו
יו"ר עקיבא בוטבוק
מהכ"מ לנמר אהרון יאהרה
יו"ר שלמה בוקאי
מהכ"מ דוכל יצחק הי עבוד — יפו
יו"ר חיים לוינו
מהכ"מ שהריה ביפו
יו"ר מר א. פ. גוטמיך
מהכ"מ אריאל
יו"ר יצחק ליפמנאר

מזכירנו
פרץ בנימין ורעיתו
מזל טוב
בהגיע בנכם יודם למצוות
הסתדרות הפועל המזרחי
מח' הארגון

האגודה להתנדבות בעם
ההנהלה הארצית
מודיעה:
א. בנות שטרם החזירו את הודעת השי־ בוץ תעשינה זאת ללא דחוי.
ב. בנות מתנדבות לשנת תשל"ז אשר לא קבלו הודעות שיבוץ מתבקשות להת־ קשר לת. ד. 22230 תל אביב.
ג. ההרשמה לשנת תשל"ז נסגרה.

המרכז לחנוך מקצועי. ע"י מרכז אגודת ישראל
ת"א, רח' ברדיצ'בסקי 5 • טל' 237304 • ת.ד. 1053
לביים תיכון מקצועי בטבריה
דרושים:
מנהל חינוכי בעל ניסיון
אב־בית (שג צעיר)
מדריכים
תנאים מיוחדים. דיור במקום

מכדי מה הלאל

هكذا من الاصل

מן המצפה

סמצאים חמורים בתעשייה האוירית

הדין־וחשבון של מבקר המדינה על התעשייה האווירית, שממצאיו העיקריים מתפרסמים בגליון זה, הוא הטוב בצד העסקי ובצד המינהלי כאחד.

אנחנו למדים כי התעשייה האווירית הרחיבה יפה במכירי רותיה למערבה הביטחון ולאחרונה גם במכירות לגורמים שבחוץ לכפרכה הביטחון. אולם, חלק ניכר מרווחים אלה נאבדו ע"י הפסדים בפיתוח וייצור של ממוסים למכירה. מסתבר, כי התעשייה האווירית התפשטה יתר על הכידה בייצור מטוסים אזרחיים למכירה לחו"ל, וכתוצאה מכך „תקועים" כ־400 מיליון ל"י בהשקעה מאין מיכוי למכש אוהה בעמור הנוכחי.

מבקר המדינה אף מסיל ספק אם ציקולים אחרים — בלומר הסקת היתרונות לארבי המערבה הטכנולוגית — הצדיקו בכידה מספקה את ההסקעה הזו. ידע הינבב, כי מדיניות ההתרחבות בייצור מטוסים אזרחיים נמסכה גם לאחרונה. נבון, שבמצב מנוצר, יש להתייחס לרווח השוטף, מכן „ההסקעה הסבועה". בלאו הכי לא הגיעל בהסקה הייצור לעתיד. אולם יש להפיק לקחים ולנהוג בהזירה לגבי כל התפיסמות שכזו. דבר, אין זו הכסרה בפיתוח הגוף ההכשוב הזה של תעשייה אווירית.

הלקוחים המחמירים שלהם מצביע מבקר המדינה בתחום הכיטחוני, הגוללים, בקרים מטוליסים, עם פגיעה מטוחי מדינות, אינם מוסיפים לוויה־חן לתעשייה האווירית. גוף ענק זה, נותן דוגמא שלילית ב„שיירותים בדיים" למנחליים וכיבוריי פיטורים מופרזים — כדי פי מכומה — לעובדים שפרשו מהחברה. כל אלה אינם הולמים חברה ממשלתית בכירות בערבה הביטחון.

יחד עם זאת, אין לראות את התכונה באורח חד־צדדי. יש להדגיש הינב, ואף המבקר עורה זאת, את תיומתה החיוכבה של התעשייה האווירית לבעיבה הבטחון ובצמצום תלותה בגורמי חוץ באספקה חיונית.

בעוד שבוע

ביום חמישי הבא, שבוע מהיום, עומד להיכנס להוקפו כס הערך המוסף. אולם, בדיקה בכל תחום הישוב — בין אם זה הבנגנון הכבצע ובין אם זה ציבור המשלמים — מראה שאנחנו רחוקים מלהיות מוכנים להפעלת הכס. מהבחינה תבעשית בהקבל הרוחב כאילו מדובר על משהו בעתיד הרחוק שעדיין אין יודעים מה יקרה בו.

מצב עגוב זה הוא תוצאה מהחלטיים שבהם מתקבלות ההכרעות. בעניין זה, אף אין לחאיים את המנגנונים של מערדי הארבר והבסחון והתעשייה. ניתן לראות כיצד כנגנונים אלה עושים את הבלאכה לילות כימים, אך הדרג הפוליטי תופך מדי פעם את הקערה על פיה.

כתוצאה בכך, אנחנו עדים למצב האומלל שעד הרגע נמשכות ההתדיינות על פרטי המס; אלה מסי־קנייה, ממר־שיותים, בול ביטחון וכס בולים — יבוסלו אז לא יבומלו.

התהליך דב־התהפוכות נמשך בבל הגיגע בכם הערך המוסף, לאחר מכן הוא נערך בנוגע לביטולי המסים הקיימים. במקום דפורמה במערבת המסים העקיפים ישנו עוד מס על גבי המכים הקיימים — ואף ישנו המצב הפאראדוקסאלי, מס עדך מוסף, יחול גם על כמי הקניה שאנו נמלם ולא דק על מחיר המכוזר. כל ההתלוך הזה נבבך עד הרגע הזה, ויימשך כנראה גם עד אחרי הצות ה־31 ביוני, מכיוון שלא הממשלה קובעת את המדיניות, אלא ועדות הכרעה, הידברות וכיו"ב.

עד היום — שכוח לפני הפעלת המס — אין לאנשי המסים תשובה על סכך השאלות הרבות, הכרוכות בהפעלת המס. למרבית ה„עוסקים" שיעסרכו לשלם את המס אין ידיעה בסיסית איך לגבות את המס וכיצד לספל בהפערות. במצב זה עלול להיווצר תוהו ובוהו אשר יגרום לעוסקים כדי להדוחה על חשבון הציבור הארבר ואשר דברים אחרים לא יכלא אחרי הוראות ההוק כתוך אי־ידיעה. לא הזא זו הפתעה אם הסוחרים יגבו כספים מציבור הצרכנים בלי להעביר אותם לקופת המדינה.

כנתבים אותנו בכך שעיקר הגבייה היא מגופים גדולים המנהלים חשבונות ולכן כבר בשלב ראשון יגבו 80—70 אחוז מהחכנסה המיועדת. גם מיעון זה מומל בספק ויש להשוש שברמת ההיערוכות הקיימת לא יציחו לממש שיעור זה בהתחלה. אך אינם הולכים עוד בעיות הבסתון ובצמצום תלותה בגורמי חוץ באספקה חיונית.

בעוד שבוע

ביום חמישי הבא, שבוע מהיום, עומד להיכנס להוקפו כס הערך המוסף. אולם, בדיקה בכל תחום הישוב — בין אם זה הבנגנון הכבצע ובין אם זה ציבור המשלמים — מראה שאנחנו רחוקים מלהיות מוכנים להפעלת הכס. מהבחינה תבעשית בהקבל הרוחב כאילו מדובר על משהו בעתיד הרחוק שעדיין אין יודעים מה יקרה בו.

מצב עגוב זה הוא תוצאה מהחלטיים שבהם מתקבלות ההכרעות. בעניין זה, אף אין לחאיים את המנגנונים של מערדי הארבר והבסחון והתעשייה. ניתן לראות כיצד כנגנונים אלה עושים את הבלאכה לילות כימים, אך הדרג הפוליטי תופך מדי פעם את הקערה על פיה.

כתוצאה בכך, אנחנו עדים למצב האומלל שעד הרגע נמשכות ההתדיינות על פרטי המס; אלה מסי־קנייה, ממר־שיותים, בול ביטחון וכס בולים — יבוסלו אז לא יבומלו.

התהליך דב־התהפוכות נמשך בבל הגיגע בכם הערך המוסף, לאחר מכן הוא נערך בנוגע לביטולי המסים הקיימים. במקום דפורמה במערבת המסים העקיפים ישנו עוד מס על גבי המכים הקיימים — ואף ישנו המצב הפאראדוקסאלי, מס עדך מוסף, יחול גם על כמי הקניה שאנו נמלם ולא דק על מחיר המכוזר. כל ההתלוך הזה נבבך עד הרגע הזה, ויימשך כנראה גם עד אחרי הצות ה־31 ביוני, מכיוון שלא הממשלה קובעת את המדיניות, אלא ועדות הכרעה, הידברות וכיו"ב.

עד היום — שכוח לפני הפעלת המס — אין לאנשי המסים תשובה על סכך השאלות הרבות, הכרוכות בהפעלת המס. למרבית ה„עוסקים" שיעסרכו לשלם את המס אין ידיעה בסיסית איך לגבות את המס וכיצד לספל בהפערות. במצב זה עלול להיווצר תוהו ובוהו אשר יגרום לעוסקים כדי להדוחה על חשבון הציבור הארבר ואשר דברים אחרים לא יכלא אחרי הוראות ההוק כתוך אי־ידיעה. לא הזא זו הפתעה אם הסוחרים יגבו כספים מציבור הצרכנים בלי להעביר אותם לקופת המדינה.

כנתבים אותנו בכך שעיקר הגבייה היא מגופים גדולים המנהלים חשבונות ולכן כבר בשלב ראשון יגבו 80—70 אחוז מהחכנסה המיועדת. גם מיעון זה מומל בספק ויש להשוש שברמת ההיערוכות הקיימת לא יציחו לממש שיעור זה בהתחלה. אך אינם הולכים עוד בעיות הבסתון ובצמצום תלותה בגורמי חוץ באספקה חיונית.

בין הפטיש והדוכן

גודל המשלחות היוצאות לחו"ל

(אתמול בבנסת)

נוכח נציגות ערבית גדולה במוס־דות האו"ם ובוועדותיו, ניצבת לפני האחראים למדיניות הישראלית ה־שאלה אם לדאוג לנוכחות ישראלית נאותה או להשאיר את הבכה לערי־בים — אמר אבשלם של הפנים, דיר יוסף בורג, בכנסת בתשובה להצעתו של חה"כ גדעון פת, לדון ב„דיברון של המשלחות לחו"ל ובצורך לצמ־צם מספר המשתתפים במשלחות אלה.

מעצות מפולמות

על גודל המשלחות

שר הפנים שעתבקש להשיב לזה־צעה ון לפי סניית ראש הממשלה, הביאה ברוגמה את השתתפות משר־לחה ישראל בוועידת האו"ם לדתי־ישבות האדם בוונקובר, קנדה, וה־ניש כי בשעה שבארץ פורסמו נתו־גיס כאילו יצאו לוועידה 17 תבר היו ספר תברי המשלחת 6 בלבד. השאר באו לשם אם בעקבות היותם כמס־נרת שנת־שבתון אוניברסיטאית ב־ארה"ב, או אנשים שמקום עבודתם הקבוע הוא הנציגות הישראלית ב־ארום או בשגרירות באוטווה.

ד"ר בורג הזאה בפני הבית את המעדכה הקשה שהיתה למשלחת ב־וועידה כאשר הנטל הרב שהיה חל־קת חבריה הויב נוטחות בכל פורום מהמורומים השונים של הוועידה. ה־שר הגיש שבארץ השרים ידעו על מספר המשתתפים ומשום מה לא סד־חו לחזים המעצות שהושמעו.

השר הציע להצביע את הנושא ל־וועדת החוץ והבטחון בפניה אשמר להבאה נתונים נוספים מסוגנים, ר־שאי־אפשר להביאם בפני הכנסת. הו־צעתו נתקבלה והועבדה לוועדה.

שר הסעד תומך מדיניותיהם

של העקבים הסוציאליים

ועדת העבודה של הבנסת מאתחדת בדעה שיש מקום להעצות לדרישתם הסוציאלית לשום „הרחה" הוצע שב־הזירות לבנסת המשיעית יצביעו ב־מקנות כאלה רק במחנות צהיל. חכ"ים מסיעות שונות, הביעו הסתפות אם יש דחיפות להוצאה כספית ל־מטרה זו בתנאים הנוכחיים. ניטוח אחד להסתייגותם היא שהמכונות ה־הצעות מחייבות „הדרכה" המכונה, דבר הפגוע המורות בתשתיות הבחי־רות.

עמדתו של שר הפנים

בוועדה החוקה שדנו בנושא זה אמר אתמול שר הפנים, ד"ר י. בורג, כי הפעלה מכונת הצבעה ב־מחנות צה"ל נובדת תוק הבחירות ה־חדיב בחירות שוות, תגרום הוצאות מיותרות בסמבע זד ואין לערוך ני־סיים נבחרות.

אשר לתפנות שהשיטה החדשה ת־אפשר סיכום מניין הקולות במדינה ובצה"ל, תוך שעות ספר — אמר ד"ר בורג — כי בין כה מאפשר החוק הקיים המתנה של שבעה ימים עד לסיכום התוצאות.

פיצויים פי שמונה

בכספמבר 1975 פרשו בעבודת תעשייה האווירית ארבעה תבר־רקע העובדים. הפרישה היתה נגיה על ההסכמה עובדים. כמו כן השעה עובדים נוספים. כל הש־קיבלו פיצויים נדוגלים.

סכום הפיצויים שהגיע להם השיעורים הנילים היה בדיוק הכם ב־500 אלף ל"י. לעומתה ולהם 1.6 מיליון ל"י. המפיצים בשמקה מקרים פי 3—2 מחל־הגיל ובמשה מקרים אף יותר — עד ברי פי שמונה! המדובר כפת של 20,000 ל"י עד 112 ל"י לשבוד. נוסף על כך קיבלו עצמה החברה את האשלוחים ש־בעובדים כמב הכנסה כתוצאה. דלת הפיצויים. תשלומי מס יגיעו אף הם לחצי מיליון ל"י.

נוסף על התשלומים האמורים הה החברה ל„מבחחים" להבבר העובדים סכומים למימון פיצוי מלרה של פרישה יעובר. אף זה הסתכם בכמה אלף ל"י. עם בלי תשלומים מיוחדים עבור „הודעה מוקדמת", שהיא ארוכ־חודש עד חודשים מאלה שו בהסכמ הקיבוצי.

מנין שיורדים לקובים

מבקר המדינה מגלה כי ה־נתנה שיורחי אחוזה בבחינה עובדים בכירים אחרים ושיורחי פול ברבב פרטי לחוג רחב מזו עובדים. החברה מחייבת תמורת רוחים אלה, בדרך כלל, במחיר השיורחים.

להלן כמה מממצאי הביקורת כאפריל 1973 עד סמבר ניתנו לעובדים בכירים שיחוה־זקה, שהיקפה הכספי מגיע ל־מ ל"י. מדיניות הבסס מתיחסת ד"ה. שמאמצו בשכיל מבקש בנ־אחד הבמנים למנהל ואחד ה־למבקל.

החמורה ביצר עבודות בסך 11 ל"י שבוצעו בשנת 1973 ובסך ל"י שבוצעו בשנת 1974 נבבת העובדים בתקופה מאי—סב־1975 בסכום של 4000 ל"י במה־ודיתר בתשלומים חדשים.

עלות החומרים שסופקו לב־הברה בדצמבר 1973 בסך 800, ועלות העבודה בסך 13,950 ל"י קפו בשעתו לאחזת הוצאות ש־ל החברה. לאחר חיסון זרוש בשנת 1975, שילם המנהל בסס־אוקטובר 1975 סך של 13,950 במזומנים והסדיר הזחות 1,800 בשיטת השלומים חדשים. ה־נשאה בעקבות פעולות הבי־הפנימית.

בינואר 1976 נתן סמנכ"ל ה־הוראה להפסיק ביצוע עבודות פיות בשביל עובדי הבבה.

דיה המבקר מעלה עוד מס־על הדיבה מחוק שעות העבודה המנחתה.

דו"ח חמור של מבקר המדינה על התעשיה האווירית

הוצאות ייצור מטוסים אזרחיים — 606 מיליון ל"י; ההכנסות — 200 מיליון

ליקויים מינהליים חמורים, המאפשרים מעשים הפוגעים בטוהר המידות * שולמו פיצו־פיטורין מוגדלים פי שמונה * שירותי אחזקה מיוחדים לצמרת החברה

מאת יצחק דויטש

התעשיה האווירית השקיעה במדינה סכום של 606 מיליון ל"י ואילו הקבילה מהמכירה הבה־מה כ־200 מיליון ל"י בלבד. מי־מצא זה כולל בדו"ח מבקר הד־מינה על התעשיה האווירית, אשר נמסר לפרסום מיוחד.

היה ניכר בעדף ההשקעה לא ייחוד את לסיום הייצור המתוכנן עד סוף העשור.

דו"ח מבקר המדינה מעולל לי־קויים חמורים בסדרי בינהל מחכרה ואומר כי מצב הענינים בפיקוח על שיריש ביבב ותפעולה נהגים מקל על מעשים ברש בהם פגיעה בס־ה הציבור. אחד מבלה הדברים כי ניתנו „פיטורין־אחזקה" מיוחדים כ־ה הבריות. אחד מבלה הדברים כי — בהיקס המנכ"ל ופגיו — כסכו־ם של הבבה ל"י.

אחד מבלה המבקר. בי התעשיה האווירית הגיעה לשיאים בתשלום פיצויי־פיטורין הזה בקרים בהם הגיע המעשים לסכום שהוא פי שמונה מפיצויים רגילים!

18 אלף עובדים

התעשיה האווירית לישראל עוס־קת בתחומות ייצור של מטוסים לל־מרות מכום של 606 מיליון ל"י ואילו הקבילה מהמכירה הבה־דית כבר כ־200 מיליון ל"י בלבד. מי־מצא זה כולל בדו"ח מבקר הד־מינה על התעשיה האווירית, אשר נמסר לפרסום מיוחד אחר. החברה הבחב־דית הבנה אלה בעסקים 18 אלף עובדים.

מבקר המדינה מציין, כי למעש־ליה של התעשיה האווירית ערך חיוני לגבי מערבה הבטחון. יש להם הלק השוב בעצמאות הבטחון של מטוסים צבאיים, של מנועים ועיבד העופתי אחר. התעשיה האווירית מפתחת ומייצרת פרטים מרוכבים וכמתוחכמים שאחרת היה צורך לרכוש אותם מחדש, הון תלות בגורמים חדשיים. מעילות כזו, אומר המבקר, כאשר הא מבוצעת בעילות תרי־מת לשיעור מאזן התשלומים, שבן בדרך בלל ניתן מה להגיע לחיתו־מבר ואף נטוך של הזלר הנחסך.

בשל המדינה האופי של פעילות החברה ביבר כשלקה כמקומי ה־תעשייתי במשק בבלולותו. היא מרכ־ה כוח אדם הנדסי רב מהחומים מהצעדים שונים וקלסה עולים תר־סים בעלי כישורים מקצועיים ואיכ־נה את עובדיה בעימוש מכונלו־ניות חדישות, הוך הקסה על סבני דרשים נבוהים.

בבירות החברה למערכת הבסתון בהוות את מרבית מחזורה הכספי.

העיסוק בייצוא

לצד תפקידיה המונדרים של ה־תברה מתחים הבבחון, שוקת הבב־רה גם בהחום הייצוא.

מאמצע שנות השישים בנתה ה־הברה לפיתוח, ייצור ושיווק של מבוסים שהיו מיועדים מראש ל־מכירה ללקוחות מחו"ל. המדובר ב־מטוסי „ערבה" ו„וסקוונדר". ביבד זה הסקיה החברה בבוחבה הכנים מבוים נדילים מאד. כמקרות מי־מן שיכשו לה האשראי הניתן ל־יוצאנים, אשראי שנויים כתי"ל ר־אמצעים עצבריים שבאו מרחוקה מ־מכרות שיווחים ויצוד לפערסה ל־מטוסן וללקוחות אחרים.

השקעות שיא ויהזרו

המכסר מצא כי בשנות הכספים 1966 — 1974 השקיעה החברה ב־פיתוח וייצור של המטוסים לכל־ה, לפי שתי הכניות, 606 מיליון ל"י. כעוד שההכנסות המתכבו ב־230 מיליון ל"י בעת שבגיבה החברה ל־ביצוען של התבגיות היא ראתה איזון כרוחיות מבחינה עסקית, תוך ציפיה גם ליזוחות לגבי עובדי־ה־הרה.

ד"ר חביב שמעוני הצביע על כי 85 אחוז מן העובדים המוציאליים הן נשים והציע להפנות יותר גברים ל־עבודה סוציאלית.

מזכיר ארגון העובדים הסוציאליים, יצחק קדמון, מסר לחברי הוועדה כי בשל תנאי שכר יתרדים נתהוה תו־פעה תמורה של עשיות עובדים סו־ציאליים ונידיה למקצועות אחרים בעוד הפנוי משוחר לכח אדם.

לוקל בשיחרור עצירים

בהסכמתו של שר המשפטים ה־עבירה הבנסת לדיון מוקדם בוועדה הצעה חוק פרטית של ח"כ אחרן אבוחצירא כתיקון לחוק סדר הדין הפלילי.

ח"כ אבוחצירא הסביר כי כאשר ניתן צו מעצר נגד חשד שלא בפניו והוא נצבר ונחקר בידי המשטרה, אין היא מחזירה אותו אלא על פי בסוסים שהיו מיועדים מראש ל־מכירה ללקוחות מחו"ל. המדובר ב־מטוסי „ערבה" ו„וסקוונדר". ביבד זה הסקיה החברה בבוחבה הכנים מבוים נדילים מאד. כמקרות מי־מן שיכשו לה האשראי הניתן ל־ייצאנים, אשראי שנויים כתי"ל ר־אמצעים עצבריים שבאו מרחוקה מ־מכרות שיווחים ויצוד לפערסה ל־מטוסן וללקוחות אחרים.

השקעות שיא ויהזרו

המכסר מצא כי בשנות הכספים 1966 — 1974 השקיעה החברה ב־פיתוח וייצור של המטוסים לכל־ה, לפי שתי הכניות, 606 מיליון ל"י. כעוד שההכנסות המתכבו ב־230 מיליון ל"י בעת שבגיבה החברה ל־ביצוען של התבגיות היא ראתה איזון כרוחיות מבחינה עסקית, תוך

תגובת דובר התעשיה האווירית:

חלק מהדברים כבר תוקנו

בתגובה לדו"ח מבקר המדינה מסר אבש דובר התעשיה האווירית, דוד־ון להוציא המטוסים לככירה. הנה הבימאון וכעבודה ללקוחות אין חיובית שהלה בשנים האחרונות בניגוד הרוח מבכירה שמחר לכל־מה. אולם, חלק ניכר מה־הנולמי שהוכנו מעבדות לנמ־הביטחון אחרים. המפ־ציי הפסדים כמיתה ייצור מ־מטוסים למכירה.

מבקר המדינה מציין, כי לבמע־הנסים בשנת 1974 נבע עיקר הרוחב התעשייה האווירית מהכנסות מ־סיה (השקעה באגרות חוב — ר.ה.). שרוכן נצרו כדשקע־ספר מקבות. מלשחיה בחיל־ד. עוד מציבע המבקר כי גם על הכספי אין מיטל החברה בה־ייצור המטוסים למכירה.

רוחים ממכירה לבימחון „נאכלו" עם ייצור לבמטוס־

הדו"ח מציין כי הרחה הנ־על החברה הגשג כעבודה לכ־הבימאון וכעבודה ללקוחות אין חיובית שהלה בשנים האחרונות להוציא המטוסים לככירה. המ־ה־ה הנ־ל ובמשה מקרים אף יותר — עד ברי פי שמונה! המדובר כפת של 20,000 ל"י עד 112 ל"י לשבוד. נוסף על כך קיבלו עצמה החברה את האשלוחים ש־בעובדים כמב הכנסה כתוצאה. דלת הפיצויים. תשלומי מס יגיעו אף הם לחצי מיליון ל"י.

נוסף על התשלומים האמורים הה החברה ל„מבחחים" להבבר העובדים סכומים למימון פיצוי מלרה של פרישה יעובר. אף זה הסתכם בכמה אלף ל"י. עם בלי תשלומים מיוחדים עבור „הודעה מוקדמת", שהיא ארוכ־חודש עד חודשים מאלה שו בהסכם הקיבוצי.

מנין שיורדים לקובים

מבקר המדינה מגלה כי ה־נתנה שיורחי אחוזה בבחינה עובדים בכירים אחרים ושיורחי פול ברבב פרטי לחוג רחב מזו עובדים. החברה מחייבת תמורת רוחים אלה, בדרך כלל, במחיר השיורחים.

להלן כמה ממממצאי הביקורת כאפריל 1973 עד סמבר ניתנו לעובדים בכירים שיחוה־זקה, שהיקפה הכספי מגיע ל־מ ל"י. מדיניות הבסס מתיחסת ד"ה. שמאמצו בשכיל מבקש בנ־אחד הבמנים למנהל ואחד ה־למבקל.

החמורה ביצר עבודות בסך 11 ל"י שבוצעו בשנת 1973 ובסך ל"י שבוצעו בשנת 1974 נבבת העובדים בתקופה מאי—סב־1975 בסכום של 4000 ל"י במה־ודיתר בתשלומים חדשים.

עלות החומרים שסופקו לב־הברה בדצמבר 1973 בסך 800, ועלות העבודה בסך 13,950 ל"י קפו בשעתו לאחזת הוצאות ש־ל החברה. לאחר חיסון זרוש בשנת 1975, שילם המנהל בסס־אוקטובר 1975 סך של 13,950 במזומנים והסדיר הזחות 1,800 בשיטת השלומים חדשים. ה־נשאה בעקבות פעולות הבי־הפנימית.

בינואר 1976 נתן סמנכ"ל ה־הוראה להפסיק ביצוע עבודות פיות בשביל עובדי הבבה.

דיה המבקר מעלה עוד מס־על הדיבה מחוק שעות העבודה המנחתה.

ריגגים הפמו מטום ברשת

ברצלונה, 23 (יופי"ע). — דיינינט שהעלו הוים את הרשתות שלהם בחוף צפון מזרח ספרד נכחו לדעת בי תפסו... מסוס. סוכנות החדשות „אירומה פרס" סטרה כי סמיגה הדיב־לה קאפיטאנט גיולהה כי הי־רשתות שלה אחחות בבשתו כבר ביותר ולבסוף הלגו את הרשתות מעל לים, בתוך חרש־תות היה מסובך מטוס קטן.

בדיעה נאמר כי המטוס נגרר לנמל סאנפליו דה וקסול, שם זיהתה אחזו המשטרה במטוס שנפל לים לפני חודש בהיותו בטיסה מורוגה לדסלדורף.

שני האנשים במטוס, בעלי נתיגות מערב גרמנית, ניצלו על ידי יאכטה ששטה בקרבת מקום.

נדחתה הצעת ל"ע

(סוף בעמוד ראשון)

בהצעת הוק כזו, אך פרס לחריג זה הבה לשכור ולקיים את ההסכם ה־קולקטיבוי ולהתגבר לחוק המצע. קרם הסכמים התחזיביות. המשיך שר הבטחון, הוא עצרון לחרי ר־ערך השוב בחיים הציבוריים, ובהוקף חיבר זו הוא מציע בשם הממשלה להכיר את הנצעה מסדר היום.

רמזי אימים בלכי הכנסת

כסיום דבריו אמר שר המשפטים: „לא אוכל לסיים רכרי, בבלי ל־הזיכר את הדברים הבאים. בתי הדין הרבניים פופקים — כפי שהם מ־ציים לפסק — על פי הלכה, ולפי החוב אין עליהם סורות בענייני שמי־סד זולת פרוחו של הדין שלפיו הם דנים. אך הציבור רשאי לצפות ש־בה הדין הרבני יחבו כי סכנתם היהדדה בענייני נישואין וגירושין של יהודים, ניתנה להם על ידי חוק של הכנסת והיא חלה על כל הציבור היהודי בישראל — דתיים ולא דתיים כאחד; הא חלה על העם הזה סילו, כמות שהוא. על כל הגוונים שבהש־לפה עולם ובאורח הייס הבערים ב־ציבורנו.

הציבור רשאי לצפות שבתי־הדין הרבניים יחברו — במסגרת הדין ש־לפיו הם דנים — למצוא פתרונות לבעיות כאלה בתחום דיני המשפחה, שיהלמו את העקרונות הערכים ה־מקובלים על רובו הגדול של הציבור בישראל. אי אפשר, לאורך ימים, ל־השאיר ללא פתרון בעיות בתחום המעמד האישי הנורמות קשיים וסבל רבים ובבריה אי־סבבריות עליהם הקבת שפפתה בישראל...

„אלפי אנשים אומללים

לדברי ח"כ יוחה שערי תיימים לבעיה פתרון כשסבי למצבם של „אלפי אנשים אומללים" שהרבנות „אינה מסכימה", מעמים הלכתיים, לאפשר להם להינשא. הוא סבוך ש־תיקי הלבה אינם מהאיכים לתנאי ובנבו, עם זאת מבסיה שהצעתו, ש־יהנהגו בשיטאין אזרחיים „רק לאלה שהרבנות אינה מסיאה אותם — אינה סותרת את ההלכה ואינה פוגעת בכבדות הרבנות...

נימוק נוסף הבלה המציע: חרי בין כה יש בבר פרצה מתוך הנישו־אין הגירושין הקיים, ויש הנושים לקפריסין או למקסיקו, אם כן — יישאו בבייר אזרחי כאן...

„ריני נפשותי" — וקואליציה

הצעתנו, קרא מר שפרי, נוגעת ל־„דיני נפשות" ממש, לא גובל לחוד ר־ש נוכח הנמל הרב של הלכו שי־רציב להינשא. הרבנים אינם מ־אפשרים להם — — —

אמנון לין: אם הדבר כה חשוב, לכה לא הבנו את הקואליציה?

א. ורדיגר: מר שפרי, גם „תרגילי" זה לא יעזור לכם בבחירות...

שולמית אלוני לשר הבטחון: בה לכנסת הסכם קואליציוני? מ־נסכלי הבערך: את ישבת בממשלה על יסוד ההסכם ההה שתחבת עליו...

בראיר סעיל המטיר קריאות בינים ארכית ומתכירות, ושיסע את שר הבטחון. כצדדים שונים קראו ל־ויזר שלא להת לחיב אחד לזוות מבדר לבנסת.

הכסם שאינו מחייב?

בנאום השובה לשר הבטחון „החולק" נציג מרצת הליכ (זעבר) באמרו שהסכם קואליציוני אינו מ־חיב את הבנסת, וגם לא את הממ־שלה שלא דנה בזה. רבריו עוררו קוראיות הבטחה מסיעות שונות.

הרצעה הבאה בת נפרדה

בהבעבקת הימנעותו אבר חה"כ צדי אבוראי (תבורה) מהוא, ואחרים בסיעתו, מביעים בזה בורת רוח מ־מרבו הסלמון המקומי ובניבות ה־לפטולי החיתון. כבר אחר ההצעה ה־בנבסת עייי הליע עלולה ליצוד כת נפרדת בבירבד, ובבלל כרגע אין „אלפי אוכלליה" אלא בעמים, אר־לם גם לזה יש לכמצוע מצא מוסכם ומוסדר.

סאדאת: עדיין קיימת האפשרות לחדש עוד השנה ועידת ג'נווה

קהיר, 23 (יופי"ע, ע"ר ומ"ע). — „אני מאמין כי ועידת ג'נווה הבסיא אנאבר מאראה אבר הרם בע את המסגרת להמשך בוסי. עם סיום הבחירה הבל אריהם ר"ל־ה ריש שיחות השלום בין הערבים לבין ישראל בעניית השנה.

מאדאה אבר את הדברים בבסיבת עהנאים בהזה בירה קאהיר.

הוסיף כי נראה הדבר מאחדיב אינה יכולה להמליב הזבוב מדיי ניה חבוכות בשנת בחירות. „אילו יש להכין את הסכמת להבנת הסדר עיד השנה בנוכחות כל הצדדים לר־בות הפיתרונים.

הערבים האריכו לבעשה את מנדט מה האו"ם בשנה שיבה

מאדאה אבר בי הסריב שהאריכו את בנבב האו"ב ברבת הגיהן ב־ה הוהים ואריכו אותו לבעצה ב־שנה מלבה.

„ידעתי, ההארכה הזאה היא לא ליצעה הדברים אלא ליצעה בפני בי־בילנו ידעים שבעבבר ואיך הוות הגיהן אינה בתאיבה לבעיולה צבי־איה. בגלל מבב זה אבעבדך הבביא אבאר לתאריך את הבנבס לשבה הדברים נהפים".

מאדאה אבר את הדברים בבת שדיבר של היחבים הבתחיים עהה בין בצרים לבין סוריה ולאחר שהגו על הבכס ההפרה בסיני.

„אני סיתיר פה שעשו הסוריים חדשתי את הנבדס לבנה שלבה ארם בתבוריה „בך קבלו" את הבעבדים בסיני ההחרתי את בדה הבס ואף הבלתי הבנת הבדבה אמריקניה" אבר.

מאדאה אבר כי הסוריאריות ה־ערבית היא אחבה ובי אין לחבים בחשיבות הילוקי הדעות הבין ערביים.

סוריה מבקשת לרכוש בארה"ב מטוסי תובלה

מאת נפרנו מבריני ירושלים

לאחר הבסדקה אמתחה הדיבה בי סוריה הבקשה הרכש מארה"ב בטוסי תובלה אזרחיים, הביעה ישראל דעתה בפני בטחלה ארה"ב על הסכנה הטבוכה ב־סבירה ציוד צבאי לסוריה בטס־ברה של עיסקה מסחרית.

בסתכר, כי סוריה פנתה לטפעל הבייצר את טבוסי התובלה ובקשה לבירר אם תוכל להזמין מטוסים כ־אלה. הנטל העביר את הפניה ל־שגרר החוץ האמריקאי והוא ש־ציין לחוות דעתו על כך.

הכרובד הוא לבעשה בכבוסים אז־רח"ם אך אפשר להפנם בנטל ל־מטוסים צבאיים. פנית סוריה באה לאחר שמצדים קובלה מארה"ב 7 מטוסי „הקולס". ייתכן וסוריה תשי־תמש לצורך הרכישה בטפסי המענק האמריקני שניתן לה לצרכי שלום ופיתוח המשק.

חוסיין עודנו שוהה בברה"מ

קיים אתמול שיחות עם פודגורני וגרומיקו

מסקבה, 23, (מ"ר, מ"ב, זי־פי"ם). — הנסיין מלך ירדן הבר־דל את האפשרות לקנות בקרבה הבבה אנטי אוירית בברית הבב, כי מדיניות ההתרחבות בייצור מטוסים אזרחיים נמסכה גם לאחרונה. נבון, שבמצב מנוצר, יש להתייחס לרווח השוטף, מכן „ההסקעה הסבועה". בלאו הכי לא הגיעל בהסקה הייצור לעתיד. אולם יש להפיק לקחים ולנהוג בהזירה לגבי כל התפיסמות שבזו. דבר, אין זו הכסרה בפיתוח הגוף ההכשוב הזה של תעשייה אווירית.

בעוד שבוע

ביום חמישי הבא, שבוע מהיום, עומד להיכנס להוקפו כס הערך המוסף. אולם, בדיקה בכל תחום הישוב — בין אם זה הבנגנון הכבצע ובין אם זה ציבור המשלמים — מראה שאנחנו רחוקים מלהיות מוכנים להפעלת הכס. מהבחינה תבעשית בהקבל הרוחב כאילו מדובר על משהו בעתיד הרחוק שעדיין אין יודעים מה יקרה בו.

מצב עגוב זה הוא תוצאה מהחלטיים שבהם מתקבלות ההכרעות. בעניין זה, אף אין לחאיים את המנגנונים של מערדי הארבר והבסחון והתעשייה. ניתן לראות כיצד כנגנונים אלה עושים את הבלאכה לילות כימים, אך הדרג הפוליטי תופך מדי פעם את הקערה על פיה.

כתוצאה בכך, אנחנו עדים למצב האומלל שעד הרגע נמשכות ההתדיינות על פרטי המס; אלה מסי־קנייה, ממר־שיותים, בול ביטחון וכס בולים — יבוסלו אז לא יבומלו.

התהליך דב־התהפוכות נמשך בבל הגיגע בכם הערך המוסף, לאחר מכן הוא נערך בנוגע לביטולי המסים הקיימים. במקום דפורמה במערבת המסים העקיפים ישנו עוד מס על גבי המכים הקיימים — ואף ישנו המצב הפאראדוקסאלי, מס עדך מוסף, יחול גם על כמי הקניה שאנו נמלם ולא דק על מחיר המכוזר. כל ההתלוך הזה נבבך עד הרגע הזה, ויימשך כנראה גם עד אחרי הצות ה־31 ביוני, מכיוון שלא הממשלה קובעת את המדיניות, אלא ועדות הכרעה, הידברות וכיו"ב.

עד היום — שכוח לפני הפעלת המס — אין לאנשי המסים תשובה על סכך השאלות הרבות, הכרוכות בהפעלת המס. למרבית ה„עוסקים" שיעסרכו לשלם את המס אין ידיעה בסיסית איך לגבות את המס וכיצד לספל בהפערות. במצב זה עלול להיווצר תוהו ובוהו אשר יגרום לעוסקים כדי להדוחה על חשבון הציבור הארבר ואשר דברים אחרים לא יכלא אחרי הוראות ההוק כתוך אי־ידיעה. לא הזא זו הפתעה אם הסוחרים יגבו כספים מציבור הצרכנים בלי להעביר אותם לקופת המדינה.

כנתבים אותנו בכך שעיקר הגבייה היא מגופים גדולים המנהלים חשבונות ולכן כבר בשלב ראשון יגבו 80—70 אחוז מהחכנסה המיועדת. גם מיעון זה מומל בספק ויש להשוש שברמת ההיערוכות הקיימת לא יציחו לממש שיעור זה בהתחלה. אך אינם הולכים עוד בעיות הבסתון ובצמצום תלותה בגורמי חוץ באספקה חיונית.

ארה"ב תטיל וטו על כניסת אנגולה לאו"ם

מרכז האו"ם, 23, (יופי"ע ע"ר ע"ב). — ארה"ב הודיעה היום כי אם לא יהא מאמץ מאסיר שמפסר יהיה להגשים את הוק, אם כי הודה כי הוק שוחד כזה במדינה ורב, בלי אישור אי ידיעת הנשיא הקבוצה ב־ארה"ב אינו מבוסה על פי הוק הזה.

בעקבות נצחונם של הקומוניסטים

רומא של האפיפיור עלולה להיות „הבירה האדומה" הראשונה במערב

רומא, 23 (ע"ב, יופי"ע, ע"ר) — רומא, בעיר הנצחיה, מרכז הבנרות זה קרוב לאלפים שנה עלולה להיפך לבירה „האדומה" הראשונה בבערב.

זו הסעם הראשונה מאז הקמת ה־ריפבליקה ב־1946 מסתמנת באופן האפשרות שגם אם לא יבחר בה ראש עיריה קומוניסטי, הרי ראש העיר, בין שיהיה זה סוציאליסט או ריפובליקאי ייאלץ להסתמך על קו־אליציה של השמאל.

עם סיום מניין הקולות נתברר כי הקומוניסטים זכו בבחירות המוניצי־פיות ב־35.5 אחוז מכלל הקולות ביובא לעומת 33.1 אחוז לנוצרים הדמוקרטים.

יחד עם הסוציאליסטים ועם נציגי הסמאל האחרים תולשים הקומוניס־טים על 38 מושבים במועצת העיר, הכונה 80 צידים.

הנוצרים־דמוקרטים ומפלגות אח־רות של המרכז זכו ב־34 מושבים.

„פרס הארווי" מטעם הטכניון לפרופסורים ליברמן ומרק

בטקס רב רושם, בהשתתפות שיחים, חברי כנסת וא

ין נאפולי לטריפולי

ריה"מ עשויה לקבל בסיס תדלוק בנאפולי בעקבות ההישג של קומוניסטים בבחירות באיטליה ✡ ברית נאט"ו לא תוכל לצדף ת נציגי איטליה לדיונים סודיים בשטח הנשק הגרעיני ✡ וסקווה תומכת בעמדת אש"ף בלבנון ומגנה בזהירות את סוריה

מאת יעקב אדלשטיין

ת המועצות עושה צעדים ן מאד במסבר הלבנוני, שהיא מתנגדת לפלישה ת ללבנון, אין היא אומרת לשון כזאת, אלא ברמזים ברמזול, היא הודאגת הד ן לגורל הפלסטינאים. הפי ך הוא, החשש שלה שאי־ ציבי תדלוק בסוריה, ואין מה להישאר עם כסים תר־ יד בטריפולי שבלוב. אלא ת הבחירות באיטליה, כח הקומוניסטים הרשב, וכלע־ אי אפשר להרכיב ממשלה, ן להקשיד לרשותה גם תדלוק בנאפולי שבאיטליה.

חגים האיטלקי, כמו הקומו־ צרפתי, מנסה לשנות את הד־ ילוגק את עצמו משליטה ה. זהו תהליך כללי, שמאפי־ הקומוניזם האירופי בשנים ות. ותהליך התחיל דווקא ה, שבה במצאת הבפלגה ה־ סית החזקה ביותר. כמובן, להאמין לקומוניסטים, שהם לקים משטר דמוקרטי, וקשה ן להם כי ניתקו את עצמם מ־ רוסיה. הראיה לכך כעניין ם לא שינו את שמדנם, ר־ יסשים באירופה הולכים בנ־ במדה ציורה אחרי הקו ה־ אי, ללא שיעור. אילו באמת אים את עצמם כעצמאיים מ־ מ־מ־עה, בוודאי שהיו מת־ עשים בכיתים בשורות הקומו־ ן שהיום מסכימים לקו הרוסי ,במדת התיבון. אם לא נב־ אלה, נשמע, כי שינוי הדר־ הא עדיין שנוגע לבחירות בלי ן למעשה הם קשורים בסבר ־ עסקות.

ז מתקרבת לנאט"ו

ישתלטו הדוסים באחת ממדי־ ־ דוסה, פירוש הדבר, בקיצ של נאט"ו. יהיה זה נצחון מהיר. יש לחגיג, שלמרות ות של הקומוניסטים באיט־ שהם בעד הישארות בנאט"ו, כל נאט"ו לגוף את בציני אי־ לדיונים סודיים בשטח הנשק ני. אך בעוד שאיטליה צוע־ ־ הקומוניזם, מראת שדעתה מתקרבת יותר לנאט"ו, כניגוד ל דה גול, שניתק את עצמו ת הכבאית של נאט"ו, הס־ על הגנה גרעינית של צרפת, שסבע את הפיסמא, שצרפת להתכנן להגן על עצמה מכל ים ולא רק ממזרח. לשמאל ־ נוכחי, ויסקר דה ן יוזד לקו המקורי של צר־ מקדם אותה לנאטו"ו לאורך כל ־ אלה, ולא שינוי הדר־ הא עדיין שנוגע לבחירות בלי ן למעשה הם קשורים בסבר ־ עסקות.

ן מתקרבת לנאט"ו

ן צרפת לשלוח צבא צרפתי ־ לקיים „שולחן עגול" כפר ל כל היריבים בלבנון, מע־ תנגדות בישראל. החשש הוא ן צבא צרפתי ללבנון, ס־ ל לפעול ברגע שהמצא לנ־ חשש להתנגשות עם צרפת. ־ לעדיפות שולחן עגול של ה־

ירבים בפארים, עשויה בסופו של דבר להביא לחדשת מלחמה של ישר־ ראל, בין שוודיות השולחן העגול תיערך בפארים ובין שתיערך במקום אחר. החשש הוא שהמוצא מן המש־ בר יהיה פשרה, של חלוקת לבנון באופן עובדתי. אם בי לא באופן פורמלי. אדגוני אשיף יקבלו את דרום לבנון, שם יוכלו להקים את כסיסיהם. פשם תינתן להם יד חפ־

אלכסי קוסיגין
שליחות שכשלה

שית לפעול נגד ישראל על ידי תדי־ חות ודרי קסישות. כל חופש הפרבי בלבנון יוסנה לישראל, בתוצאה מ־ ועדיה שולתן עגול. כמצב כזה לשוף להיווצר מצב שחזקא פיום המלחמה בלבנון, לעבריד את ישראל במצב קשה, שכן תצטרך לקבל הכרעות.

דוברים מוסמכים של ישראל, ו־ בראשם שר החוץ, יגאל אלון, אומ־ רים, כי ישראל לא הסכים לסטטוס קוו בלבנון, שלפיו יוכלו אדגוני אשיף לנהל את מלחמתם נגד יש־ ראל באופן חפשי מבלי שישראל תוכל להגיב. יתר על כן, קיים תשש שאשיף יזמה בדרך זו למשוך את הכח הבינערבי בלבנון למלחמה נגד ישראל. הוא עשוי לגרום לפרובו־ קציות בגבול ישראל ולמשוך את סוריה ואת הכח הבינערבי להגיב בגנד כהלומות תגובה ישראליות. בכך סמנה הסכנה בסיום המשבר בלבנון, ואם אכא צרפתי יצטרף לכל הכוחות המצוינים בלבנון, ב־ ודאי שהמצב יסתבך עוד יותר. כ־ לומר, המלחמה בלבנון. סרם הס־ תיימה מבחינה ישראלית היא צופות בקרבה סיכומים מרובים. כל עוד שזהיכים כלבנון נלחמים זה עם זה, יוצאת ישראל נשכרת. אבל כ־ רגע שתיפסק המלחמה, שוב תפלה ישראל על הפרק.

ניגודי עמדות

ברית המועצות מנסה ליטול תלא במאמצי הדיוון, אבל היא כבאה את עצמה מתוך לתמונה. לכן היא ספר־ מסת הדרעה בהן מובעת דאגה ל־ גורל הפלסטינאים, באילו דוצה לר־ מר: בכל המלחמה הזו שכזוחם את הפלסטינאים, שהם גבוריכם, הם משמשים לנו כ„סוס טרויאני" במד־ דוח התיכון לנגח את ישראל ואת המערב ואת כל המדינות הערביות המתונות. מן ההדעות הסובייטיות ניתן ללמוד כי הם תומכים. כעמדת אשיף ומגנים את סוריה. אם כי בד־ הירות, בדי למנע הזדרפה יחסים עבר. בורכחו שנעדך מלינה הערבית מסכיב ללבנון, סען הנציג הסורי כי מדיה המועצות תומכת בסוריה ולא באשיף וכי הפלישה ללבנון נגרמה בהסכמה עובייטית. בכך כ־ קש לגרום את הדרקלים של לוכ־ ואלג'יר. כדיה המועצות היתה ס־ עתיינת בבמשלה דרקלית בלבנון, ודווקא סוריה היא המפריעה בעניין

מאת יעקב אדלשטיין

ה. אין סוריה דומה מדינה שכבנה שמאלנית. אם הבחר ומה היא דר־ רשת לעצמה בלבד.

שמירת אופציות

סוריה נמצאת עתה במערכה מדי־ נית מעניינת. המדיניות הדרקלית בהשפעה סובייטית, ובראשן לוב, הציעו לה לתקים חזית דרקלית. חזית זו תכלול את לוב, אלג'יר, אשיף, עיראק והיא תקים את ה־ חזית הצפונית נגד ישראל. כיוון זה פעל ראש ממשלת בריתם המע־ צות, אלכסי קוסיגין, כאשר ביקר בעיראק ובסוריה. אך סוריה הכניסה פרין בין הדרקלים. היא דרשה ל־ צרף לחזית את ירדן, שאינה מדי־ נה דרקלית. בכך מוצצה את ה־ חזית הדרקלית. אבל לא לגמרי ד־ היא עדיין מחזיקה באופציה הזו. מן הצד השני, מנסות סעודיה וכויתיה למשוך את סוריה לחזית ימנית, על ידי מאמצי תיווך בין סוריה לסע־ ריה.

בלומר, סוריה רואה את עצמה כמדינה מפתח בחזיה ימנית או כ־ חזית שמאלנית. היא שומרת לעצמה את כל האפשרויות ומשחקת ביניהם עם חזית המדינות הדרקליות ועם חזית המדינות הימניות והשמרניות. היא לא השיבה תשובה אף לגורם אחר. שליחותו של קוסיגין לשטר בין סוריה ועיראק נכשלה, ובעצם יום בואו של קוסיגין פלש הצבא הסורי ללבנון, לטרות שבריית המר עצות רחוקה מלהסכים לצעד כזה.

העורף של אירופה

המזרח התיכון הוא העורף של אירופה, וכעוד שבמזרח התיכון, מהמדינה ברית המועצות, לשמוד ל־ עצמה בסיסי תדלוק לא דק בסרי־ פולי אלא גם בלאסקיה שבסוריה, הרי אם ישתנה המצב הפוליטי ב־ איטליה, תוכל כרית המועצות ל־ קבל בסים תידלוק לאניותיה בנג־ פולי, סמוך לאניות הצי הששי ה־ אמריקני, העוגנות בו, או אף בס־ קומו של הצי הששי. מצב זה, אם יוזבר, — מסוכן למזרח התיכון ו־ לאירופה גם יחד.

בין נאפולי לטריפולי מתנהל מש־ חק מדיני בין־מדני ובין־מעצמתי. המערכה בלבנון היא חלק מכנו. סר־ יה מנהלת כאן תמרון מדיני מ־ עניין. יש לה פוצמה מסויקה כדי למחוץ את אש"ף. אבל אין היא מש־ תמשת בעוצמה זו, לא משום שאינה יכולה, אלא משום שאינה רוצה. אין לעשות הקבלה בין המצב בירדן בספטמבר 1970 לבין המצב בלבנון. המשטר ההאשמי ידע שאם הוא לא יחסל את המחבלים, הם יחסלו אותו. סוריה אינה נבהלת מהמחבלים. אין הם מסכנים את משטרה. לבן אין אסאד רוצה נוסח חדש של ספטמבר השחור. אין הוא יכול להרשות לעצמו לוחרוץ לכת. הצבא הסורי מכה באש"ף, אך כו־ הידות. כאמצעות הנוצרים בלבנון השיג אסאד השהיית כוחו של ה־ בתן הבינערבי. הצבא הסורי נשאר בלבנון כחלק מכרית מן הכוח הבינ־ ערבי.

ההכרעה היא, לבסופו של דבר, יצא אסאד מן ההסתבכות בלבנון וידו על העליונה. משום כך נוחרת ברית המועצות מלגנות את סוריה בכל פה. סוריה מנהלת גם משחק מתואם עם ארה"ב. אם בי אין תי־ אום, יש הבנה. במערכה מדינית ר־ צבאית זו צפויות עדיין התפתחויות מעניינות.

תל־אביב מודאגת מבריחת תושביה

מליאת מועצת עיריית תל אביב החלה בדיון סביב בעיות הדמוקרטיה, המכבידות על ה־ גדולה שבערי ישראל. תהליך ההדקנות המואץ ובריחתם, פ־ שוטו כמשמעו, של מאות אלפי צעירים אל הערים השכנות, מד־ אינים את פרנסי הכרך, וראש העיר, שלמה להם, שפתח את הדיון, קבע בצורה שאינה מש־ המעת לשתי פנים כי מדיניותה של הממשלה היא, למעשה, המ־ ניעה את הדקנותה של העיר.

להלן הסביר מר להט שמדי־ ניות השיכון של הממשלה ר־ יקוד הקרקעות, הגורמים ליי־ קור הדירות, מבריחים גם את אנשי המעמד הבינוני. „אנשים אלה אינם יכולים למצוא כסף הגדולה תנאי חיים ההולמים את מושגיהם תמורת מחיר הדירה את אכסניהם" — אמר מר להט, בציינו, כי זו אמנם התפתחות האפיינית לערים גדולות לא מע־ מות בשלום המערבי, אך בכל זאת, תל אביב יכלה להיגאל מ־ כך.

לדבריו של ראש העיר, מדי־ ניות פיזור האוכלוסיה של ה־ ממשלה „עזה לרוקן את העיר מתושביה הצעירים". לדבריו, ה־ עוזבים לא נדחפ לצידות ה־ פיתות, בפי שציפתה התכנית של פיזור האוכלוסיה. אלא לערים שכנות סביב תל אביב. ולנוכח תהליך זה של עזיבת החונות הצעירים ובריחת אנשי המעמד הבינוני, נותר בתל אביב ריכוז של בעלי אמצעים, אך הרוב ה־ גדול, למרבית הצער, הוא בב־ חינה „חותר הנפץ המצראלי ה־ גדול ביותר במדינה".

המסקנה, לדבריו, היא, שה־ ממשלה חייבת לחדל מלראות את תל אביב כ„בת חורגת בכל הנוגע לשיכון וגזה צעירים", ולעשות הכל כדי לסיים לפינוי משכנות העוני. כיצד תעשה זאת? על כך משיב ראש העיר: „על ידי הצמדת הקרקעות הם ערות בידי מינהל מקרקעי יש־ ראל, בתנאים סבירים, לספרות שיכון, ולא פחות מכך, הצמדת האמצעים הכספיים הנדרשים ל־ בינרה שבמשל של העיר".

בהמשך דבריו העלה מר להט שורף של פרגרגות, אשר לדבריו יכולים לעצור את תהליך הבר־ יחה של התושבים. בין השאר אי־ מן ראש העיר את המצבה של בניה על גגות ישנים בסרבו העיר, ובעניין זה, נילה כי ה־ עיריה שוקדת כבר על קבלת אישורים אצל הגורמים המוס־ מכים לאחר שהודעה המקומית לבניין שרים כבר אישרה זאת.

העיריה, הוסיף מר להט, גם תשקיל הקלות שונות, כבו צב־ עום מס השבחה לאנשים שיד־ בשו דירות אלה. כן המבנע העי־ ריה את תהליך חדירת המש־ דרים לאזורי המגורים, והיא מ־ תכנתת קביעתם של אזורים מ־ יוחדים למשרדים. כבר הוגשו כבה הצע־ות למספר הבניות כיתאר, אשר יאפשרו בניית משרדים מתאימים לתפקידם.

בדבריו מסר מר להט גם נתו־

שביבים

נים סטטיסטיים, לגבי היקף ה־ ליך הדקנותה של תל אביב ו־ הצביע על מחירי דירות, בערים סמוכות, שהיוו לדבריו את כוקר הבשיבה, הן בשל המחירים ה־ זולים יחסית, והן בשל הקירבה אל העיר.

בעיריית תל אביב מאמינים, כי העלאתו של נושא רגיש זה לדיון במועצת העיריה תשחל מות שיתקבלו כסיכום הדיון, יהוו את פתיחתה של המערכה להבסתת רצונותה של תל אביב, מבחינה הרכב אוכלוסייתה ומגי־ עה תהליך ההדקנות, המאיים על הגזלת שבערי ישראל.

✡

גם למיילת בתל אביב יש היסטוריה

פרנסי העיר תל אביב מבקשים להחיות מחדש את המיילת של אוכל שפת הים, אחר האס־ צעים למימוש המתשבה, כך הם מקוים, בהפעלתו, של „ירד", בו יציגו עשרות אמנים ממבחר יצירותיהם. בקשר לכך, סיפר ערד י. ארצי, דאש האגף לתר־ בות, כי בדק את הוצאותיה של המיילת, ומצא כי כזמנו ראו בה פרגוב הכרך. את מוקד ההכנסות המזעי הכרך ויחסוי לכך חשי־ בות מרובה. המיילה נחנכה לפני 45 שנה לערך, על ידי מר י. רוקח דיל, ראש העיר דאז, ר־ עיסה נחוך גם „גן לנדהך". אך הוא שהמיריבי מרדיון הסי־ לת. בין אלה היה ברישי, תושב ומחנה הצבאי „טרפנד" המסמוך, שאסר כי בבתי הקפה שם, עשו־ ים להתקין „ברמופרים" גדולים, והרעש יהיה יותר מדי דם לעיר שקטה כתל אביב...

✡

„על השרים לקצר בנאומים" — מציע הקצרן...

בקבלת הפנים שערכו עובדי מחלקת התלות בסובנות היהודית לחתני „פרס ישראל לקליפת עליה", דרקה נובר ריעקב מר־ מן, נילת יו"ר הנהלת הסוכנות, יוסף אלמוגי, ביצד מר מימון, המשמק במקצועו בקצרן, „קלפ" אותו בעת שנכנס לממשלה. ב־ דברי התשובה ליומי המסיבה, השיא מר מימון עצתו, בקצרן, שעל חברי הממשלה, גם ביום, לקצר בנאומים. „מחוה נאומים יותר מעשים" — קרא הציע לשריה להידחס יחר עימו לעבר־ ות חתנדבות בין העולים ה־ חדשים...

✡

נמעו עצים ב„ל־ג בעומר

ברכו לארצות הכרית, ליצוג העיר תל אביב בארוגו 200 שנות ארצות הברית של אמרי־ קה, מר עדד ה. ם. בסוק, סגן ראש עירית תל אביב וראש ה־ אגף לחינוך. לביקור במוסדות חינוך בארגלית. הוא כיקר ככית ספר כללי והמנהלת הבריה ה־ תה גבוהה, בצה שנדרשה להכין אוכל כשר, לקראת הסעודה ה־ תגיגית של עדד כמוק עם גב־ ודי העיר, בין כתלי בית ספר זה. אר המנהלת עמדה במבחן. היא פנתה בעוד מועד לבית ה־ דין של הקהילה, וקיבלה הנ־ חיה. כיך השאר רכשה כלים חדשים, הכינה מלא יקרות, אפ־ תה רב כשר. עמוד בריר בסף, ואהר פיפרה בי בם את היד רח־ צה טוב, מכדי שהיה בשרה ל־ הכין ארוחה כשרה"...

אך ההפתעה הגדולה היתה כ־ שהחסיכה מנהלת בית ספר את מר בוסק לנטוע עצים בתחום כית הספר. הוום ל־ג בעומר, אמרה, יהן זה הזמן לנטוע עצים" — „המצדקה... מכל מסום, בעת מקם נטיעות זה היתה ה־ מנהלת ועימה חברותיה חפר־ רות. לבושות בחולצות כחולות וחצאיות לכנות, כצבעי רגלה של המדינה...

חיים פיקרש

קביעת יעדים בלי הסקת מסקנות

עורכי התכנית „החינוך בישראל בשנות השמונים" מציינים את המבוכה העדכית במערכת החינוך בארץ, אך אינם מתווים דרכים ברורות ומוגדרות כיצד לפתור את הבעיה

מאת שלום צוריאל

מהם היעדים הכמותיים של מע־ רכת החינוך בישראל בשנות ה־ שמונים? מהם מקומם והפקידם של משרד החינוך והדרכות יום־ ערבה החינוך בכלל בהשגת יע־ דים אלו? מהם האמצעים, הדר־ כים והשיטות להשגת יעדי החי־ נוך? שאלות מרכזיות אלו והר־ בה נרונות מרכזיות ומצומרת מ־ קיפה בשני מרכים הראשונים של השנ „החינוך בישראל בשנות השמונים".

עמדה צותים המורכבים מסמיב אנשי החינוך בישראל, בראשותו של מנגיל משרד החינוך ותרבות, אל־ עד מלר, „מלו במסן שנתים בגיסו חו של המפמך, האמור לשמש בסיס לתובנית אב של החינוך בשנות ה־ שמונים.

יעדים ועיכים

עורכי התובנית הציבו לעצמם ב־ מטרה „להציג בתובנית יעדים וכ־ פרות, לציין מגמות וביטוים, לק־ בע עקרונות וכללי מפולה".

במלים אחרות, בסגינו הפעם מגמה ברורה של נסיון להציב יעדים ולק־ בע ערבים עליהם יושתת החינוך בעשור הקרוב. לא עוד דיון ערפי־ לאי והרחת רעיונות סתמים, אלא נסיון להסתיר על עיצוב פני הדור. הציר ולבנם את האופי הלאומי־ ההמרתי במדינה ישראל, מבטיחים עיבוי התוכנית.

הבוונה לא ספק רצויה, אל מול מסבר הערבים הטיבר על התבנה הישראלית, התהיה והמבוכה בהן שרוי הנוער הישראלי, ניצבת הזו־ בה לתת השיבה לבעיות היסוד של החינוך בתחום הרעיוני והרחני.

עודבי התובנית מודעים היטב לי־ עובדה שאין מערכת חינוך פועלת בחלל ריק. התלמידים והמורים הם אורחי החסרה, הם חלק מסכנה, ופ־ עולתה בעשית על רקע אורידת הבית הרחוב. במצב זה אשליה היא ל־ עסות שהחברה תגאל את החינוך מבעיותיה. מהוך בר מגיעים עורכי הובנית למסקנה הבלתי נמנעת ש־ על מערכת החינוך לעמוד את היו־ מה, ללבת בראש המחנה כמדמה היא, ולפעול לפי מיסב שיקול דע־ תה.

„אנו חיים בחברה מלאת ניגודים וסתירות פנימיות, רבת ניכוד ואי־ דישות, עורכת תרבות וממעטת ל־ הפעיל את אזרחיה ליצירה הרבות אקטיבית". עובדים קבריטי החי־ חברה עורכי החינוך.

בהמשך הדברים באותו פרק נא־ מר: „המבוכה הערבית. איבה נחלתה של כל החברה היהודית כישראל, האוכלוסיה הדתית בפחזה בעוכיה, דרכיה מובבות על מצוות והלכות ברודן, ואילו כקרב הציבור הדתי שאינו דתי, בחליבות חיי הייבוי פיות, הכמוכה, הספק והחיפוש גדי־ לים יהודי".

מדה היקרים הכמותיים של מע־ רכת החינוך בישראל בשנות ה־ שמונים? מהם מקומם והפקידם של משרד החינוך והדרכות יום־ ערבה החינוך בכלל בהשגת יע־ דים אלו? מהם האמצעים, הדר־ כים והשיטות להשגת יעדי החי־ נוך? שאלות מרכזיות אלו והר־ רות נרונות מרכזיות ומצומרת מ־ קיפה בשני מרכים הראשונים של השנ „החינוך בישראל בשנות השמונים".

עמדה צותים המורכבים מסמיב אנשי החינוך בישראל, בראשותו של מנגיל משרד החינוך ותרבות, אל־ עד מלר, „מלו במסן שנתים בגיסו חו של המפמך, האמור לשמש בסיס לתובנית אב של החינוך בשנות ה־ שמונים.

יעדים ועיכים

עורכי התובנית הציבו לעצמם ב־ מטרה „להציג בתובנית יעדים וכ־ פרות, לציין מגמות וביטוים, לק־ בע עקרונות וכללי מפולה".

במלים אחרות, בסגינו הפעם מגמה ברורה של נסיון להציב יעדים ולק־ בע ערבים עליהם יושתת החינוך בעשור הקרוב. לא עוד דיון ערפי־ לאי והרחת רעיונות סתמים, אלא נסיון להסתיר על עיצוב פני הדור. הציר ולבנם את האופי הלאומי־ ההמרתי במדינה ישראל, מבטיחים עיבוי התוכנית.

הבוונה לא ספק רצויה, אל מול מסבר הערבים הטיבר על התבנה הישראלית, התהיה והמבוכה בהן שרוי הנוער הישראלי, ניצבת הזו־ בה לתת השיבה לבעיות היסוד של החינוך בתחום הרעיוני והרחני.

עודבי התובנית מודעים היטב לי־ עובדה שאין מערכת חינוך פועלת בחלל ריק. התלמידים והמורים הם אורחי החסרה, הם חלק מסכנה, ופ־ עולתה בעשית על רקע אורידת הבית הרחוב. במצב זה אשליה היא ל־ עסות שהחברה תגאל את החינוך מבעיותיה. מהוך בר מגיעים עורכי הובנית למסקנה הבלתי נמנעת ש־ על מערכת החינוך לעמוד את היו־ מה, ללבת בראש המחנה כמדמה היא, ולפעול לפי מיסב שיקול דע־ תה.

„אנו חיים בחברה מלאת ניגודים וסתירות פנימיות, רבת ניכוד ואי־ דישות, עורכת תרבות וממעטת ל־ הפעיל את אזרחיה ליצירה הרבות אקטיבית". עובדים קבריטי החי־ חברה עורכי החינוך.

בהמשך הדברים באותו פרק נא־ מר: „המבוכה הערבית. איבה נחלתה של כל החברה היהודית כישראל, האוכלוסיה הדתית בפחזה בעוכיה, דרכיה מובבות על מצוות והלכות ברודן, ואילו כקרב הציבור הדתי שאינו דתי, בחליבות חיי הייבוי פיות, הכמוכה, הספק והחיפוש גדי־ לים יהודי".

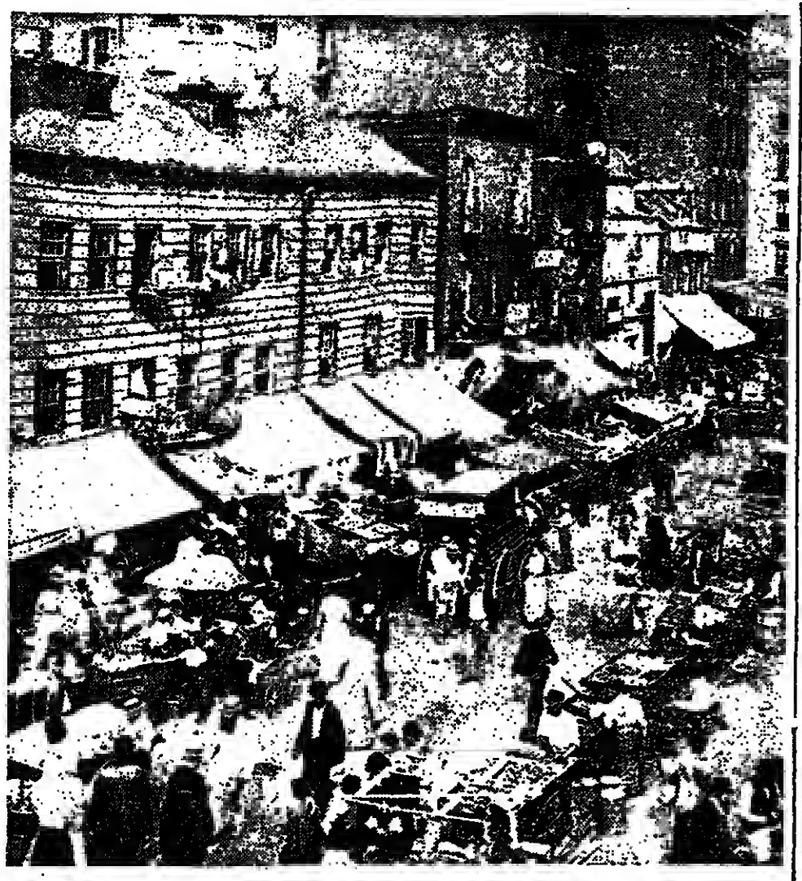

במרכז התרבות של שגרירות ארה"ב נפתחה אתמול תערוכה בשם „אומה של מהגרים", במלאת 200 שנה לעצמאות ארה"ב. בתערוכה תמונות רבות על חיי היהודים באמריקה. בתמונה: צילום של רחוב הסטד בניו־יורק, מעין העיירה היהודית באירופה. תמונה זו נמצאת בארכיון ספריית הקונגרס ותאריך צילומה אינו ידוע.

מכתבים למערכת

אלופי הקימוצים מל"ע

בחרונה נסטר, ב־ מפלגת הלי־ בראלים הצמאים, עומדה להעלות שוב את הצעתה לעשואין אחתיים במדינה, וראשיה מקוים כי יתמכו כהם רכים מחברי הכנסת בבערך והליכה, מבלי כבר לדבר על המפ־ לגות שהן נגד זה משה וישראל במד פים, התנגדה לזכויות האזרח ועוד ועוד...

מפלגה זו גם דורשת והציעה ה־ צעות לקימוצים בתקציב. ב„הצופה" קראנו מדברי השר בלי תיק של מפלגה זו לאמור: „בשעת קיצוצים בשירותים תיתרים במדינה, אין ה־ ממשלה רואה לנכון להוציא 2.5 מיליון ל"י להשתתפות במיפגן ספר־ ות כינלאומי, לרגל ציון 200 שנה לעצמאותה של ארצות הברית.

אם וכרגנו אינו מסעה אחונו, היה שר זה גם הצית לבטל את משר־ דיו הסעד העבודה והכשרה (או־ לם לא חס ושלום את משרד התיי־ רות) הכל בכדי לקמץ בהוצאות הממשלה...

ולאורח פשוט כמונו, קשה לעכל את כל הצעותיו של שר בלי תיק זה. אולי במקום לחפש קיצוצים אצל אחרים, יקים השר הזה את הבחינה של „בשרי אחזתה"... יבוא לממשלה ויעיד: לשת כזאת אין עורך כלל לשרת שר כלי תיק. העולה הרבה כסף למדינה. ואולי קיבוץ של תזוקה שר בלי תיק עד יום הקוצ־ה של ממשלה רכין יקכץ לנו פעום נבבד שבהלקו המיגון הר־ פעה דגל ישראל בכמנן הספינות הבינלאומי ביערכת אחצות הבריות...

אפרים מטס
רמת גן

למי נחוץ „שעון קיץ"?

נתבשרנו על ידי אמצעי התקשורת בדמר עלותנה בין שר המסחר ו־ התעשיה, ד"ר בר לב, המבדד ב„ש־ עון קיץ". הרינו הזות כהוני הפעון בטבה אחת קדמה — לבין שר ה־ פנים, דיר ויסף בורג, המתנגד לבך ובל אחד ובימוקיו שבו.

„שעון קיץ" כבר הונהג כמה פע־ מים במדינת ישראל, אין הבמיחון לא בלבדי, כאבק כריבי, ולחכה עמי־ ביות בל שהן. אלא להיפך, גרם גי־ לים בבריאות התינוקים הרכים אחיה הדים. חוסר השינה כהיצאה מכיסה מוקדמה בכל יום אולי גרם לתאונות בעבודה ובדרכים ובכלל לא הגביר את פרון העבודה והרי־ צור. „לחם האדון" מקיק לא הגי־ ביד את הנשוקה לעבוד שעות נו־ ספות לאלו שאינם רגילים לעבודה... ובכן, כה הוציאו הכבים בהקנתם ? „בדיוקו של השד בר לב על חי־ סכון של עשרית האחת מהברוכה הדלת — הצי מיליון דולר — אין לי מה להסתכן, ובראה שזה „הע־ ־ ־

هكذا من الاصل

פורט הצפה

כיצד ללחום נגד האלימות בספורט?

מאת נפתלי צבי פרוש

שנת הכדורגל שנפתחה ב־ימים אלה, עמדה בסימנם של גי־לוי אלימות רבים על המגרשים, כשהצופים נטלו חלק פעיל בהם. גילויים אלה אינם בהכרח חידוש בתחום הספורט, ויש להם משמעו־ות חברתיות מפליגות. מן הראוי לעמוד על שרשיה של אלימות זו.

כדי להתחברות בספורט, צריך לש־כה זמנית את כל עניני העולם — פרט לפעולות ההתחרות. הספורטאי חייב להפעיל את שכלו ונושו במאמץ מרוכז לבנות, ובגלל זה הוא נמצא במצב של עירנות בלתי־בטוח בשטף כל זמן המשחק. לא כן הצופים. אמנם גם הם שוכחים זמנית את הכול הרע מן המשחק, (ובמקרה הפופולרי הזה בדולה של הספורט. אצל משכה מן הצופים אים כל צורותיהם), אבל הש־תפותם היא פסיבית־סבלית. ולא דרושה לה עירנות כלל. הצופה כ־מצמם את תחום ההכרה שלו לדבר אחד בלבד — המשחק. והתרכזות מהולשת כזאן זו דרושה כאמצעי ל־השגת מצב היפנוטי, ואמנם הצופה מתנהג בצורה הכפידה כי המחוות האדרים בתוא הבראנו בסים ופולים, הוא קופץ משמחה, או צורח בזעם — אבל לפי הנפשה במשחק. גם הבדת הצופים, בה הוא נמצא, אינה מרם־נת התפרצויות כאלו, אלא מעודדת אותן.

בפסיכולוגיה נהוגה חשיבות רבה לשימוש בסמלים. השאיפות והתאוות שבאות ההבדה מתבטאות באופן סב־לי ברגעים של חוסר עירנות הכרה. אותה הסיבות לשימוש בסמלים היא שאפשרות והאותה אלו אינו תואמות את המציאות המוסרי של האדם ואין הוא מוכן להכיר שקיימות בתוכו מחשבות „רעות" אלו. הכרה זו עלו־לה לפגוע בחדמיות שלו ולזעזע אה כל שולמו הנפשי. לעומת זאת, אין בכחו של האדם הרגיל לעצור ברר־ירות אלה. עמדה כמיכנם של גי־לוי אלימות רבים על המגרשים, כשהצופים נטלו חלק פעיל בהם. גילויים אלה אינם בהכרח חידוש בתחום הספורט, ויש להם משמעו־ות חברתיות מפליגות. מן הראוי לעמוד על שרשיה של אלימות זו.

כדי להתחברות בספורט, צריך לש־כה זמנית את כל עניני העולם — פרט לפעולות ההתחרות. הספורטאי חייב להפעיל את שכלו ונושו במאמץ מרוכז לבנות, ובגלל זה הוא נמצא במצב של עירנות בלתי־בטוח בשטף כל זמן המשחק. לא כן הצופים. אמנם גם הם שוכחים זמנית את הכל הרע מן המשחק, (ובמקרה הפופולרית הזה בדולה של הספורט. אצל משכה מן הצופים אים כל צורותיהם), אבל הש־תפותם היא פסיבית־סבלית. ולא דרושה לה עירנות כלל. הצופה כ־מצמם את תחום ההכרה שלו לדבר אחד בלבד — המשחק. והתרכזות מהולשת כזאן זו דרושה כאמצעי ל־השגת מצב היפנוטי, ואמנם הצופה מתנהג בצורה הכפידה כי המחוות האדרים בתוא הבראנו בסים ופולים, הוא קופץ משמחה, או צורח בזעם — אבל לפי הנפשה במשחק. גם הבדת הצופים, בה הוא נמצא, אינה מרם־נת התפרצויות כאלו, אלא מעודדת אותן.

בפסיכולוגיה נהוגה חשיבות רבה לשימוש בסמלים. השאיפות והתאוות שבאות ההבדה מתבטאות באופן סב־לי ברגעים של חוסר עירנות הכרה. אותה הסיבות לשימוש בסמלים היא שאפשרות והאותה אלו אינו תואמות את המציאות המוסרי של האדם ואין הוא מוכן להכיר שקיימות בתוכו מחשבות „רעות" אלו. הכרה זו עלו־לה לפגוע בחדמיות שלו ולזעזע אה כל שולמו הנפשי. לעומת זאת, אין בכחו של האדם הרגיל לעצור ברר־

מאת נפתלי צבי פרוש

תו ולמנוע כל התבטאות של ההרג־שות הללו. התוצאה: התבטאות מוסחיה של ידי מעשים סמליים. בכל שהתאוות האמיתיה מוסחות יוהר ציי הפעולה הסבלית, כן וגבור מידת ההתפרצות שהאדם מרשה לעצמו. לאור הנחה זו, יש להבין מדוע כה עזה התפרצות הרגשות בין צופי הספורט, שבל קסיבותיו וצעקותיו הנו סבטא סמל לסמל! התנהגות זו הינה כל כך מוסחית ומרוחקת מ־שאיפותיו האמיתיות. שהוא מרשה לעצמו התפרצות כמעט תלתי מרי־נות. אין סכנה שפשוטו יהזה את רגשותיו האמיתיים ואפילו הוא עצ־מו! תהליך הסחיה ודיחוק הסמל מן הרגש האמיתיות מגבר עוד יותר ציי „פסיכולוגיה של ההמון". הגר־דעה לשמצה בכל תחומי ההתנהגות החברתית. הדאם מאבד את אישיותו המיוחדת בתופעה זו והופך לחלק מן ההמון המסוער. בכך הוא מבטל לגמרי לפי הנפשה במשחק. גם הבדת הצופים, בה הוא נמצא, אינה מרם־נת התפרצויות כאלו, אלא מעודדת אותן.

בפסיכולוגיה נהוגה חשיבות רבה לשימוש בסמלים. השאיפות והתאוות שבאות ההבדה מתבטאות באופן סב־לי ברגעים של חוסר עירנות הכרה. אותה הסיבות לשימוש בסמלים היא שאפשרות והאותה אלו אינו תואמות את המציאות המוסרי של האדם ואין הוא מוכן להכיר שקיימות בתוכו מחשבות „רעות" אלו. הכרה זו עלו־לה לפגוע בחדמיות שלו ולזעזע אה כל שולמו הנפשי. לעומת זאת, אין בכחו של האדם הרגיל לעצור ברר־

ישראל. הספורט אינו אלא מאבק סמלי המשמש אמצעי אידיאלי לבר־ור כל אותם הרגשות אשר היהודי מוכרח להסתירם ולהתעלם מהם ל־מען המוסר הלאומי... הרגשות הר־נובעים מן האיום המתמיד להשמיד־ג.

אפשר לראות את הבידור הזה כ־תופעה בריאה אם הוא מפיג את הנחת הסבצי שמצטבר באדם, מ־בלי להזיק לאיש. ברגע שהאדם רואה שהתפרצותו עלולה לפגוע ב־זולת, עליו „להתגורר" ולזכור שב־סופו של דבר הרי זה כמחק ולא יותר. עם כל התענוג שהיה לו ב־הדייהו הסמלית. עליו להתחזק ולק־סת אותה באמצע. ולחזור לפעיות. אדם אשר השקפה עליהו יכולה לכל־ל בל מצב יומיומי של „צבעים עליהו לכלהוני" — הוא מסוגל לחזור ל־עולם המציאות כמרוחה כמעט שמעבר־בוהו בהזדרות המשחק הגיע למצב מסוכן. לעומת זאת, אדם שאין לו הכשרת עולם כזו, כיצד הוא יכול להיחה ולהנקד בשהוא מקוף אינים המש־חלים בכל כחם להשמידו? אין לו ברירה אלא להתעלם כן הבציה ככל האפשר. הוא עושה אם כל הי־כוסל עליו. ואסילו עידות צבאי — מבלי לחשוב הרבה על המצב הבלתי נסבל שבו נמצאת הבדיה. מחשבה זו נרחקת לחה הכרתו, שם הוא מכרסמה ומחמשה ביטוי — ביטוי המניה את הדעת, ביטוי סמלי־הדי־ת, שבה הוא מביט אות אריבו ונמ־לץ מן המשבר. הספורט משמש אמצעי מצוין לביטוי זה — אלא שבמקרה זה הדינמיקה הרוח־סכנה במיחוד! כמו בחלמחה ממש. הוא מרגיש את עצמו מוכרח לכבוש, בכל מחיר. אין הוא ממוגל תמיד לחזור לעולם המציאות, כי אין לו את הש־קפת־העולם המאפשרת לחיות במ־ציאות כזאת! גם אינו יכול לדחוק את כל הכציה לתוא הכרתו כי כבר התפרצות הכזוחת והדירים התעה ואין בכוחו לצאור בעדם. במצב כזה הוא מסגול לחכות ואף להרת כי מ־שעמד כינו ובין המבחון שהוא כמה לו.

לצערנו, יש דבים מסוג זה במדי־נת ישראל העלולים להתפרץ בכעשי אלימות במגרש הספורט. החינוך ש־קיבלו לא הקנה להם ערכים המאפ־שרים להתמודד עם הלחצים המופש־לים עליהו. אלימות בספורט הינה תוצאה אחת של המבוכה הנפשית שלהם. אותה מבוכה יש לה ביטויים אחרים בחוסר יחסי־אנוש וכלכלה.

(סוף בעמוד 5)

הישגים מעולים בשחייה בארה"ב

זמנים מצויינים נקבעו בתחרויות המבחן האולימפיות בשחייה של ארה"ב, שהתקיימו בלונג־ביץ', ליון טרנסטור, השיאן העולמי ב־100 מטר חתירה, שנרצח במקצים, קבע זמן זהה — 11.1 שניות.

השיאן העולמי לשעבר בחריקה דיסקוס, ניל מילבסטר, קבע את הר־תוצאה הטובה ביותר במוקדמות — 64.64 מטר, לפני השיאן העולמי הנוכחי, מק וילקינס — 64.25.

הישג מצוין קבעה גם קיישי שמידט בחמלת כידון — 65.05 מטר ואין ספק שתוהה יריבה רציבה לשיאנית העולמית, רות פוקס ממר־רת גרמניה.

אתלטים מצטיינים כשלו במבחן האולימפי בארה"ב

קרבנות נוספים נפלו ביום הי־שני לתחרויות המבחן האולימפ־שי ארה"ב ביוגין, אורגון.

גם השיאן העולמי בחריפת כדור־ברזל, הענק בן ה־21 מהואי, מרי אלברטון, השיאן העולמי בקפיצה במוט באולם, דאן ריפלי, לא יש־תתף במשחקים האולימפיים במנ־טריאול.

אלברטון מרים דביר בהריפת כדור־ברזל עם הישג 20.63 מטר ב־1.22 מטר פחות משיאו העולמי אותו קבע השנה. המבצע היה השי־אן העולמי לשעבר, אל פריבאנד. שזרק לכרחק 21.12 מטר והקדים בסנטימטר את ג'ורג' ודס, בעל שתי מדליות כסף אולימפיות. הנציג ה־שלישי לאוליפיאדה, פים שמרן, שהחף את הכדור למרחק 20.97 מ'.

הקופץ במוט, דאן ריפלי, לא הצ־ליח לעבור את הכיבוס (5.20 מ') וישאר בבית.

ברצת הנמר ל־100 מטר, ניצח השוטף לשיא העולמי, הארוד נלאנס בן ה־19, שגמא את המרחק ב־10.11 שניות, בהקדימו את השיאן העולמי ב־100 יארד, יוסטון מקמיל — 10.16 ואלוק כינוס „הפרפר", סטיב דרזיק — 10.18, ביני ג'ונס — 10.23, וי־לי מסיה — 10.26, השוחקר לשיא בריבוע ב־100 מטר, ראנ' ג'ונס — 10.29 וויליאם קולינס — 10.44 שנ'. שלושת הראשונים ייצגו את אר־פריאול.

זמנים מצויינים נקבעו בשלושה המקצים של שלבי רבע הגמר ב־100 מטר לנשים. שנרה צמבראן ו־ברנדה מוראן, שניצחו במקצים, קב־עו זמן זהה — 11.1 שניות.

השיאן העולמי לשעבר בחריקת דיסקוס, ניל מילבסטר, קבע את ה־תוצאה הטובה ביותר במוקדמות — 64.64 מטר, לפני השיאן העולמי הנוכחי, מק וילקינס — 64.25.

הישג מצוין קבעה גם קיישי שמידט בחמלת כידון — 65.05 מטר ואין ספק שתוהה יריבה רציבה לשיאנית העולמית, רות פוקס ממר־רת גרמניה.

אמצעי הבטחון באולימפיאדה יעלו מאה מיליון דולר

מאה מייקל מאליק, כתב „דיוטר" במנטריאול

בשעות המוקדמות של 5 בספטמבר 1972 טיפסו חמישה טרוריסטים הבדר „בספטמבר השחור" מעל לגדר של הכפר האולימפי במינכן, ופרצו לקומות המגורים של המשלחת הישראלית. בקיצו של יום נורא זה, לעיני מיליוני צופי טלוויזיה ברחבי העולם, נהרגו 11 ישראלים וכן חמישה טרוריסטים ושוטר סערב־גרמני.

מאותו יום מנקר החשש כי אותו דבר עלול להתרחש השנה במנטריאול, במשחקים האולימפיים שיפתחו ב־17 ביולי.

המשחקים האולימפיים הם ריכוז מאין כמהו של מיקוד טלוויזיוני ועתונאי. זהו גם ביטוי של ספורט־אים וצופים אחרים במעט בכל מדינה בעולם, ול־אירועים הספורטיביים באים לצמוח יאחשם דבים מרחבי העולם, כולל ראשי מדינות.

צעדים בטחוניים מקיפים ביותר

כתוצאה מכך החליטו שלטונות קנדה על צעדים בטחוניים מקיפים ביותר, בהשתתפות שלושה כוחות שונים של משטרת קנדה והצבא. זהו המבצע הגדול ביותר שארגנה קנדה מאז מלחמת העולם השנית. עוד לפני שיפתחו המשחקים האולימפיים, הוד־ציא קנדה כמאה מיליון דולר. סכום הנשאב כגבוה ביותר שהוצא מעולם לפטרה במחוזות ביימי שלום.

מכיוון שעל המטרה יהיו מופקדים כ־16 אלף אנשי משטרה וצבא, אשר יבנו על 12 אלף הספורט־אים והצינים, יוצא כי על כל משתתף ישולמו 8000 דולר.

הרבה כוונה כאן על כפות המאזנים — בקוהנם ושלומם לא רק של הבשתתפים כי אם של מאות אלפי צופים ותיירים במנטריאול, המהוים של קנדה ואולי צוותים של המשחקי האולימפיים.

הקוף המשמרה מחברר כאשר חושבים על הקבר־צות השונות שארגנו הפגנות ופיגועים במקומות אחרים, ופלולים לגמוה לעשות זאת שוב במתעמ־אול: ערבים נגד ישראל, הצבא הרפובליקאי האירי נגד בריטניה, דרום־מולוקים נגד הולנד, בדלנים בקוים נגד ספרד, קרואטים נגד יוגוסלביה. ישנם גם האנרכיסטים הבינלאומיים, ולקנדה עצמה יש בדלנים דוברי־צרפתית מחוות השחרור של קוויבק.

טרוריסטים עלולים לנסות לפגוע במלכה אליז־בת מבריטניה, אשר בתור מלכת קנדה תחגוך את המשחקים, וכן אורחים נכבדים כגון קנטסנטין, מל־כה לשעבר של יוון, המלך חואן קארלוס מספרד. פיגועים כאלה עלולים לפגוע גם בצופים חפים מפשע. וייתכן גם כי קבוצות של קנאים יבקשו לקחת בני ערובה כדי להשיג את מבוקשותיהם.

שתי מטרות סותרות

על המבצע הבטחוני המשולב יופקד איש המשטר־רה ני סופין, שאמר: „היה עלינו לנסות ולהגשים שתי מטרות סותרות — לטפוק ביטחון פרטי כמל האפשר, ובו בזמן להבטיח שלא יתקבל הרושם כי המשחקים נערכים בתנאי מצור".

„הנוכחות הצבאית תהיה מובלטת ככל האפשר, אך היא בהחלט תורגש. הגם הנפון־אמריקאי, שלא בדוגמת עמים של מדינות אוטוריטריות יותר, אינו

ריכוך מתיחות בדרכי נועם

במסגרת סגישתו של הרב ה־ראשי לישראל, הראשון לציון הגר"ע יוסף, עם ועד הקהילה בטרפת בראשותו של אלן דה־דוטשילד, הגליה הרב הראשי ל־רכך את המתיחות ששררה קורם לכן בין אלן דה־דוטשילד לבין המוסד „אוצר התורה". וכל זה בכמה אמרות נועם.

הפגישה נערכה בחשרה לעורך את ועד הקהילה לתרום אה חל־קם לעזרת בתי הספר היהודיים, כדי שהנוער היהודי יתנהג בכוד־ורות יהודיים ולא יפנה לכתי ספר לא יהודיים, שכן אותו ה־התבוללות שם הוא גבוה — למעלה מ־60 אחוז. פנה הגר"ע יוסף לאלן דה רוטשילד — כש־דברו מתורגמים יצטט את ה־פסוק: „חבטו אל צור חוצבתם", כשכוונתו לראש המשפחה. מאיר אנשל דה־דוטשילד, שהיה ידוע בזמנו כאוהב התורה ומוקיר רב־ן בכל ליבו. הרב רמז בכך כי בזוהאי שנם אלן דה־רוטשילד, שהוא נשיא הקהילה, הולך בד־רכיו של ראש המשפחה. ומחבב את התורה. הוסיף הרב בדרך ה־מליצה בנסוח את המשנה בפר־קי אבות: „מה נאה איכן זה" ו־אמר: מה נאה אלן זה.

לשמע אמרי הנחור של הגר"ע יוסף חיכו כולם בהאה גם אלן דה רוטשילד החל לחיך הבסיה לעזור. וזק יצאו בילם באוחה פגישה בארוחה של ניפוק.

בהפעות הראשון לציון במר־כז הסטרנטים הדתיים בפרס נכנו כ־250 איש. ביניהם רופ־אים, מרצים באוניברסיטה בהג־דים ואקדמיים. שם דיבר ה־גר"ע יוסף על נושאים הלכ־תיים ברפואה בכלל וברפואה בשבת בפרט.

*

המחלות המוזכרות בתלמוד

בשבוע שעבר סיפרנו על ספ־דו של הרב יעקב דקובסקי, רב ביה"ת „הדסה" בירושלים שמב־עד לשורותיו משתקפה הפעילות הימימונית במרכז הרפואי.

ספר נוסף שנכתב בביה"ת „הדסה" בירושלים הוא ספרו של ד"ר אפרים אברהם, רופא העי־נים של בית החולים. הוא ערך השוואה בין מחלות העינים ה־

בינינו

*

מאת בתיה כרמי

ידועות הוום לאלו המחברות בתלמוד הגיע למסקנה שהמ־חלות הן אותן המחלות רק השמות שונים.

*

חלוצים דתיים באופירה

המשפחה הדתית הדתית ב־אופירה היא מספחתם של בב־שמחוני. אשתו הרבה ילדיהם.

הרבה היא מורה בשארם א־שייך וגבי איש צבא הקבב, ב־שבתות מתפללים גבי שמחוני ובניו בביהכ"נ שבמחנה הצב־אי. הם מקוים בי חלק מהתור־שים. שאינם רחוקים לחלוטין מהמסורת. „שובו אליה וכך תק־בל אף אופירה צבון של קהילה עם בית כנסת משלה.

*

על לשון הרע

ארבע תלמידות בתה ר מבית הספר „יבנה" ברעננה, שתופענה מדר בתכנית הטלוויזיה „שלום לבוא שבת" בהפקתו של רני פארן, גרמו בכך נחת רוח לרב המושבה, הרב יצחק פרץ.

הרב פרץ הציע לבנות לקיים בביתן אתת לשבת בשעות אח־רי הצהרים וגם ל„לימוד אגי־רה בחברותא". הרב הופתע ל־מראה הבנות שחזרו מהצלומים באולפן הטלוויזיה, משטבה שקן אבן למדן מרי שבת בחברותא ואפילו הכינו דיון בנושא „לשון הרע" בהקשר להבנות לפרשת „קורח", שתוקרן כאמור מרי.

*

חוג סלינה ששון

יש לצפות בסמן הקרוב לבי־קורה של קבוצת צעירים מאגי־גליה העניין הוא עדיין בגדר תיבנון, אך ייתכן שיהיו אף וי־לוחי מבקרים. המדובר הוא בצ־עירים הנמנים חוג אותו הקים הרב דוד מולסמן ששון באגי־גליה ובבקביל לו חוג המתקיים גם בירושלים. החוג נקרא ע"ש אמו של הרב ששון. „חוג סלינה ששון" באנגליה מארגן את ה־חוג דוד אלאס, שביקר לא מב־ר בארץ וסיפר כי החוג באגי־גליה הוליד עד בה כמאתים זו־גות. בארץ קיים החוג מזה חמש שנים אך לאחר הפסקה סמוכת החל לפעול לפני שנה באינטר־סיביות בפגישות הנערכות בימי שלישי כאידגנה של שדה מורה תעם כיבוד נאה אותו מכין חרב ששון.

שרה התפללה בבית הכנסת ש־בביתו של הרב ששון, קיבלה הזמנה להשתתף בחוג ולאחר מכן נתבקשה לארגן את החוג. שרה, שהיא ילדת איראן, הינה מרה בסקצועה ואף נשאת את שם המשפחה מרה. מזמינה שרה מרגים. כך הזמין הרב יר־חנן פריד, שברגע האחרון נבצר ממנו לבוא, ובמקומו הופיע דוד הרשברג, סטודנט למדעי החברה. מלבד 35 הצעירים ש־נכנו כפגישה זו נכח גם הרב ששון, בדרך כלל הוא נמצא בחו"ל אבל עכשיו משתדל בארץ בא אף הוא לחוג שיסר — הת־עניין ושאל שאלות.

„מנהל הבית" ב„קאמרי"

מחה מאת הארולד פינטר. עב־ריה: אהוד פטר. בימוי: אמנו רשפוש. תפאורה: עדינה.

מאת ד"ר אמיל פוירשטין

התיאטראות הממומנים מחפשים (ומוצאים) לצמחם הנים נוחים ובי־מקום לתוך אחר מחזות הדשים, מ־חדשים הנצות ישנות... בבקום להס־תכל קיימה, מכוונים הם בבסם אחד־ות „בלבד. רזב הרפרטואר הלא הנהלה האמנותית הנרשה של „הבימה", ל־משל, מורכב ממחזות שהועלו בע־בר, כגון „אמא קוראג' (פעמים), „האוצר" (פעמיים) „אויב העם" ו־עכשיו בהכנה „כובע הקש האימל־ק", „ריצ'רד השלישי" ועוד. גם ה„קאמרי" הולך בדרך זו של הנה־גברות הקלה („כולם היום בני"), „שלוש אחיות" ו„דרש הצנה שהגיע" לחה לראשונה לפני 15 שנה בדיוק.

בשנת 1961 היתה הצנה זו מעין מהפכה. מכיוון שזה היתה אחת ה־הצנות הראשונות של מה שנקרא „אוואנגרד". ואמנם, הקהל שלנו, שהוא שמרני מאד, לא הבין את כתובותיו של פינטר. הוא גם הוקיר רוגלין מן האולם והחצנה הועלתה מחת מעשרים פעם כלבד, על אף משחקם הטוב של שלושת המבצ־עים: אברהם בן יוסף, אודיי לוי ואולי גורליצקי. מאז לא הל שינוי ניכר בטעמו של קהלנו מכיוון שאף הצנה אחת של מחזה אוואנגרדי לא זכתה להצלחה, אם כי התיאטראות שלנו, הרצים להיות מודרניים מאד ולהכניח שהם „בוערים עם המון", מנסים להעלות שוב ושוב מחזה אוואנגרדי.

כך נסוגים אנו 15 שנה בתולדות תיאטרונינו חחזים שוב במחזה חד־שני שנודקו ביתנתיים. זה היה המחזה הראשון שפינטר כתב, והדבר קרה בשנת 1960. אז היה בה משום חי־דוש, מעין אנטי־תיאטרון והופעת אנטי־גיבור. ביתתיים דמו מים דבים, לא דק בחמה בלונדון אלא גם בסיינה בסאנים, ואפילו ביד־ון. בחל אביב, והטכניקה הזאת של כתיבה וסוג זה של תיאטרון גה־ישנו מאז ואף הפלו אבק. קשה לנו לרדת לעומקה של החלטת התיאטרון לחדש את הצנה, להמיין תרגום חדש, תפאורה חדשה ועוד.

גם הביצוע אינו נראה לנו. לא כך צריך לשחק את פינטר. הריאליזם הגס הזה־זו, לדעתנו, לחבור. אין כאן אף פעם, לכל אורך ההצנה בת שלוש המערכות, אותה תופעה ה־אופיינית בל כך לפינטר, המכונה „שתיקה אינינמאטית". הכל גלוי כאן יותר מדי, מראותי מדי כדי שנרד לעומקו של משל, אליו נתכוון המ־חבר. כל הצנות המחרות של פינ־טר שראינו עד כה בארץ, היו פו־בות יותר, זאת בעיקר משום שזן היה ...פינטר. זו הצנה טובה כש־לעצמה, אולם היסוד הפינטרי נעדר ממנו לחלוטין. זו הצנה לא רק רי־אליסטית, אלא אף נאטוראליסטית וסגנון זה שומר בביצוע בלם לכוו־נות המחבר. אצל פינטר יש יותר שאלות מאשר תשובות וכאן ארן אף שאלה, אלא אף עודף (מיוחד) — של תשובות. לכן מהקבל רבר־מה תמיד טוב באותו, אולם אין זו דמות פינטרית כלל. זה חזקה־ה. באחר מתפקידיו המונים כשהוא משחק את עצמו בכשרון רב.

במשחקו של עודד האומי היה ה־קדשוב היחידי של כוונת המחבר ולכן הוא היה יצא דופן לעומת שני חבריו. הוא היה פ„אוניה אחרת", שונה בסרבות משחקו מכ־ונותיהם הנאטוראליסטיות של שני חבריו. המונולוג הגדול שלו נתקבל יפה. אולם גם הוא לא יכול הל להישאר במסגרת הפינטרית וחרג ממנה לאחר מכן.

גם משחקו הטוב ברוך כלל של שלמה ויינבנקי נעדר כל מסתורין. גם הוא היה דמות ריאליסטית בחמ־לם.

אשר לבימוי של אשר ראשפורט, שזו לו עבודתו הראשונה בתיאטרון הישראלי, הוא היה טוב מאד אם התכוון למחזה נאטוראליסטי. פינטר בעלם להלוטין בעבודתו, אולם הוא הוכיח יכולת ניכרת אשר תתן ב־ודאי פירות בשלים יותר.

שונו ימי המשחק בליגות הכדורסל

מאת אלי אלון

משחקי הליגה הלאומית בכדורסל, שנערכו בעונה האחרונה ביום רא־שון בשבע, יתחקו בעונה הבאה ליום שני בשבע. על כך החלט בישיבת נשיאות הכדורסל.

בשיאות הארגוד הוחליטה לשנות גם את ימי המשחקים בשאר הלי־גות:

להלן הפרוט של ימי משחקי הלי־גות בכדורסל:

יום א': ליגה ארצית גברים ולי־גה ג' גברים; יום ב': ליגה לאומית גברים ולינה א' נשים; יום ג': ליגה א' גברים וליגה ארצית נשים יום ד': ליגה ב' גברים וליגה ל־נערים; יום ה': הליגה לנער ה־ליגה הלאומית לנשים.

כך. החליטה הנשיאות להפלת מהעונה הקרבה אה דמי השירותים הניתנים לקבוצות במשרדי אינוד הכדורסל. מס רישום לליגה הלאר־ליי, למשל, הועלה ב־300 ליי ל־800 ליי. חידוש ברטים שוקן בליגה הלאומית הועלה מ־6 ליי ל־25 ליי. גם בשאר הליגות הועלו דמי הש־רותים, אם כי בסידה פחותה.

אמצעי הבטחון באולימפיאדה יעלו מאה מיליון דולר

מאה מייקל מאליק, כתב „דיוטר" במנטריאול

בשעות המוקדמות של 5 בספטמבר 1972 טיפסו חמישה טרוריסטים הבדר „בספטמבר השחור" מעל לגדר של הכפר האולימפי במינכן, ופרצו לקומות המגורים של המשלחת הישראלית. בקיצו של יום נורא זה, לעיני מיליוני צופי טלוויזיה ברחבי העולם, נהרגו 11 ישראלים וכן חמישה טרוריסטים ושוטר סערב־גרמני.

מאותו יום מנקר החשש כי אותו דבר עלול להתרחש השנה במנטריאול, במשחקים האולימפיים שיפתחו ב־17 ביולי.

המשחקים האולימפיים הם ריכוז מאין כמהו של מיקוד טלוויזיוני ועתונאי. זהו גם ביטוי של ספורט־אים וצופים אחרים במעט בכל מדינה בעולם, ול־אירועים הספורטיביים באים לצמוח יאחשם דבים מרחבי העולם, כולל ראשי מדינות.

צעדים בטחוניים מקיפים ביותר

כתוצאה מכך החליטו שלטונות קנדה על צעדים בטחוניים מקיפים ביותר, בהשתתפות שלושה כוחות שונים של משטרת קנדה והצבא. זהו המבצע הגדול ביותר שארגנה קנדה מאז מלחמת העולם השנית. עוד לפני שיפתחו המשחקים האולימפיים, הוד־ציא קנדה כמאה מיליון דולר. סכום הנשאב כגבוה ביותר שהוצא מעולם לפטרה במחוזות ביימי שלום.

מכיוון שעל המטרה יהיו מופקדים כ־16 אלף אנשי משטרה וצבא, אשר יבנו על 12 אלף הספורט־אים והצינים, יוצא כי על כל משתתף ישולמו 8000 דולר.

הרבה כוונה כאן על כפות המאזנים — בקוהנם ושלומם לא רק של הבשתתפים כי אם של מאות אלפי צופים ותיירים במנטריאול, המהוים של קנדה ואולי צוותים של המשחקי האולימפיים.

הקוף המשמרה מחברר כאשר חושבים על הקבר־צות השונות שארגנו הפגנות ופיגועים במקומות אחרים, ופלולים לגמוה לעשות זאת שוב במתעמ־אול: ערבים נגד ישראל, הצבא הרפובליקאי האירי נגד בריטניה, דרום־מולוקים נגד הולנד, בדלנים בקוים נגד ספרד, קרואטים נגד יוגוסלביה. ישנם גם האנרכיסטים הבינלאומיים, ולקנדה עצמה יש בדלנים דוברי־צרפתית מחוות השחרור של קוויבק.

טרוריסטים עלולים לנסות לפגוע במלכה אליז־בת מבריטניה, אשר בתור מלכת קנדה תחגוך את המשחקים, וכן אורחים נכבדים כגון קנטסנטין, מל־כה לשעבר של יוון, המלך חואן קארלוס מספרד. פיגועים כאלה עלולים לפגוע גם בצופים חפים מפשע. וייתכן גם כי קבוצות של קנאים יבקשו לקחת בני ערובה כדי להשיג את מבוקשותיהם.

שתי מטרות סותרות

על המבצע הבטחוני המשולב יופקד איש המשטר־רה ני סופין, שאמר: „היה עלינו לנסות ולהגשים שתי מטרות סותרות — לטפוק ביטחון פרטי כמל האפשר, ובו בזמן להבטיח שלא יתקבל הרושם כי המשחקים נערכים בתנאי מצור".

„הנוכחות הצבאית תהיה מובלטת ככל האפשר, אך היא בהחלט תורגש. הגם הנפון־אמריקאי, שלא בדוגמת עמים של מדינות אוטוריטריות יותר, אינו

פעולה מונעת

אחד הגיבסים החשובים ביותר, לדברי המשטרה, היא הפעולה המונעת שנבקטה בארבע השנים האח־רונות, ונודע כי זו כללה שיתוף פעולה הדוק עם ארגונים של „ינול־נגדי" במטפר ארצות, ובוודאי בארה"ב, בריטניה וצרפת.

לא ניתן היה לודא אם גם בריה"מ שיתפה פעולה בתחום זה, אולם עתונים קנדים הבביעו שלבריה"מ — העשויה לוכות במספר הגדול ביותר של מדליות, ואשר גם תארח את האולימפיאדה ב־1980 — יש יותר להפסיד מאשר לכל מדינה אחרת, אם המשחקים האולימפיים במנטריאול ישובשו ע"י תקרית נוסח־מינכן.

הכוחות הקנדיים עקבו מקרוב אחר בדלנים צר־פתיים־קנדיים ידועים, וגם נערכו מעצרים, אם כי המשטרה מסרבה להגיב על כך.

„חזית השחרור של קוויבק" נשבה את השיטות האלימות אותן נקטה בעבר, והלאומנות הצרפתית־קנדית מתנהלה עתה, על פי דרכים פוליטיות מקוב־לות. הבעמולה המקומית משתדלת לאחרונה לשכנע את הבדלנים הללו, כי תקרית במנטריאול תפגע בשמה הטוב של קוויבק.

אמצעי ביטחון מיוחדים נבקטו גם לאורך גבולו־תיה של קנדה, וכל האורחים הבדים נדרשים למלא טרסים־נחיתה, שהוכנו במיוחד כדי לסיע לממונים על הביטחון באולימפיאדה.

סיורים לאורך הגבול עם ארה"ב, הפתוח בדרך כלל, הוגברו, ואנשי צבא התוספו למשטרת הפר־שים המלכותית הקבדית השומרת על הגבול.

לאור המיגון הדחב של טרוריסטים פוטנציא־לים, ביוד שאי אפשר לודא הצלחה במאה אחוזים של שום מיבצע בפחתי.

„אם קבאי מוכן להקריב את חייו כדי לבצע מעשה טירור, אין דרך לבטע זאת. אך עשינו את כל שביתן לעשות מבחינה אנושית", אמר ד"ר ויק־טור בולדבלום, חשר של מחנו קוויבק הממונה על המשחקים.

חגיגת בר־מצווה ל־35 נערים בבחלת־יו

חגיגת בר־מצווה נערכה ל־35 רים הלומדים בחסיבת הבינ־ת בבית הספר. הקלאי תיכון בח־יזחזה. הנערים באו ביחד עם ריהם לבית הכנסת המרכזי לו שחרית חגיגית ביחסת הרב הר א. מ. יצקובוביץ. כל המצוות הניחו תפילין והשתתפו תפילה, שלרבים מהם היתה הר־ה בחייהם. הרב יעקובוביץ נאם הנערים והנערות שהגיעו לבת ; אשר השתתפו בתפילה בצורה ; על ערך התפילין וקיום המצוות בת קיום עם ישראל. אחרי הו־ה השתתפו בני המצוות במסיבו ביבוד קל. מר יחזקאל, המנהל בוכי השמיע דברי תורה.

במרשב בית עזיאל

הרב הנדיד של מחלקת הנ־ה הדתה בפיגרד המושבים של „הנ־ המזרחי", הרב יהושע השל הרדבין, הגתרה במרשב ביה"ס שלה רגלה. הרב הופיע בשני הכנסת של המרשב בשיחות הר בעניני דיומא. הנפגש עם בני ו של המרשב. בשיחות ובפגישות תתפ הרב הטקומי, הרב בנ אטולין, הרב אמרים פרסוש, ; המרשב, יוסף בן ישי, מרכז ; הנורע במרשב, ציון סיטבו.

„עליה לרגל" של הת־ לרמב"ם מטבריה לירושלים וחברון

לומדי „חוג לרמב"ם" ע"י הפדרש „עליה הקודשי" בטבריה כו „עליה לרגל", אחרי חג השב ששרות לומדי הנ"ג עלו בטבריה חדת בהשכמה לכותל המערבי הגיעם קיבל אותם הרב יוסף מ־סר, רב הכותל, בלשכתו. אחרי דת תהלים התפילה המיוחדת רגל תקשי בשופר ואמרו ייב דדחמי ומי־שבירך לחיילי צה־ תושבי המדינה ועם ישראל ב בדרכם לחברון אמרו פרקי ; ע"י קבר רחל אמנו. בקריית ; התכנסו בבית המודש, שם נ בשתיה ופירות. את השעור מסר הישיבה, הרב דוד ליאור ; „מצוות ישוב ארץ ישראל" הרב רם יפרה, ראש המעצה הדתי קריה, קיבל בדברים זמים את „הרגל" מטבריה. בשם לומדי לרמב"ם" אמר דברים הרב ברנזיק, סגן ראש המעצה ; בטבריה. בשם לומדי הוג הנ־ קבלת הפנים הרב יעקב ; מטבריה. לאחר הסיור בקרית הו מנחה במערת המכפלה. בסיור שלים ערב ביקור בבנין ה ; בסיור מודרך שאורגן ע"י ה ורדינר. בחוזרם לטבריה לפנ התעללו ערבית בבית הכנסת אכבר מלול בשכונת אליהו ; שאן.

פרסים ללומדי חוגים בבית הכרם בירושלים

עם מלאות שבע שנים לח־ לנערים ונערות לומדי תהלים, ; ומוסר. בבית הכנסת סעמה בעיר הכרם בירושלים נערכה מסיבה. ; ארת ליד שולחנות ערוכים. בסי־ חולקו פרסים לכ־60 נערים ו־ לומדי תהלים וכן פרסים יקרי־ לזוכים מחידונים. שלושה בנו־ תוגים אשר הגיעו למחזת זכו ב־ ספרים.

דברי ברכה נישאו על־ידי ; דוד שפירא, רבה של בית ה הרב בן עמרם, רבה של עיר ; מנהל האמנים גוטליב, ולדי־ פרקי שירה ובריכה. פרופ' מנחם הקרין שקטויות בנבעים על יחוד הישיבה לפני כשרות שנים ויחוד השלמה כיום.

הינוכו ר' יוסף ולדן ר־ בן־דפוי.

חידון על פרקי אבות בישיבת „פורת־יוסף" ברחובות

עם סיום שנת הלימודים מ בישיבה המקצועית „פורת יוסף" דברי יחזקאל, ברחובות, חידון „פרקי אבות", בהשתתפות הרבים מקדים ומורים. בחידון, שנערך הרב שלום בן־אשר,

ק מהמשקיעים יסוגו

לא יוכשרו הקרקעות הפנויות בחיפה

אה פוטרו בחיפה
קרקעות הפנויות בחיפה
יגלותה של מינהל מקרקעי
אם לא יזפשרו הקרקעות
הקרובה ביותר, יסוגו חלק
משקיעים המצוינים לבצע
בעיר — נאמר בדו"ח פעו-
התברה הכלכלית לחיפה,
אמבל כישרה מוצעת הי
ר אכיגדור ברחל.

צריון כי הרמה של הפעילות ה-
כלכלית בחיפה, לא עמדה בכמשך
שנים על הרמה המתבקשת, לאור
נדלה ההיסטי ומקומה הגיאוגרפי ב-
עיר הגדולה בישראל. אחד הי
אמצעים לשיתוי המצב, היה הקמת
חברה הכלכלית שמטרתה ייזום
פרוייקטים הכנון ראשוני, מציאת
משקיעים וקשיות עסקות למכושים.
בידי העיריה לא נמצאו כספים
ציבוריים להקמת פרוייקטים המת-
בשים לפיתוחה הכלכלי של היפה.
לכן, הצבירה הציריה קרקעות לידי
החברה, כדי שתסבא משקיעים ל-
ביצוע הפרוייקטים האמורים. אמנם,
נמצאו משקיעים שהיו נכונים להש-
קיע בחיפה, אולם הקרקעות הדרו-
שות לא הוטבעו לרשות החברה,
חלקן משום שנבצאו בשליטה של
בנקאל במרקעי ישראל חלק אחד,
שהשמו כבעלות הציריה, והכרר
שאינן רשומות על שם העיריה.
ציין עוד, כי נסיונות שנעשו עד
כה על-ידי הציריה לרכישה השליטה
בקרקעות האמורות בידי המינהל,
לא הוכתרו בהצלחה — בעוד שי-
פיוות חיפה כהנאי כתנור מהמשך
בספים ציבוריים, יבול להיעשות
רק על-ידי העמדת קרקעות כצד
הציריה לרשותם של המשקיעים ה-
פרטיים.

לדוגמה, שטח של 1650 דונמים,
בסכומות הדיירים של חיפה, שי-
יוצר למיסמנות, בידור וספורט,
הריות נגופש, יוצר על-ידי מינהל
המקרקעין דק לקיים וספורט. מדים
במרשך לתוזה חכירה חדש, לא הי-
לב עד היום, ומרוייקטים שונים,
שהבטחם נמשכת בבר שנתיים ו-
יותר, מתעכבים ונורמים לנסיגת ה-
משקיעים.

עירית חיפה
בת רבע מיליון ל"י
יום בקריית שמואל

חיפה הקציבה רבע מיליון
שון ורחום כעוניים כ-
שאל. מיכון הפרוייקט מ-
שרד"הבעד (שיעור של 60
אמת קרן קיימת ותב"ר ה-
מן מעודף בספי של החוצ
שצר בשכיל בית"תוקים

ספורט בסטילים
ליגות לארה"ב

ה הששי של הפעלנה, ו-
מות בכר נכנסו לשיבה.
לכן נערך — כמובן, תוך
ה — "יום מסורט" ומא,
בצחונה של מתלקת"השק
ת"המכונות.
ציגות"הסילים של חיל"הים
"תרשישי" ואחדי "יסו" בוי-
ן במלוא"המירות בתימי
האטלנטי. ההבדל בין הימ-
ין האוקיונס בתכסא בעיקר
ל הגוף הימי: החלפיים,
ותן במערב הים"התיכון,
בלוויתנים גדולים, המולי-
נימים הנראים לעיתונוק.

ערת על אי-הבללת
כרות המצוקה
זכנית הרווחה

רמת"גן נסערה מההחלטה
ל את שכונות המצוקה ב-
רמת השקמה (סלמה ג'), ו-
"ה ורמה צ'ידר — כתב-
ה של משרד השיכון.
צ'ידה דיר ישראל פלר שיי-
ל מבתב לשר השיכון מר
יפר ובו הביע את ההרגשה
שכונות אלה אינן נכללות
שכן שכונות דומות בערים
שא בן כלולות בתכנית ה-

אשמים בהוצאת כספים
מירמה ע"י חב' השקעות

של הוצאת כספים במירמה
תמימים, על ידי יסוד חב'
מה שנמכרה בספים ולא נתי-
ה — הועלתה בכתב"אישום
בית המשפט המחוזי בת"א
ין כנגן, בן 30, ובריחם בן
21.
ה מיחסות להם קשירות קשר
שפע, קבלת דבר כמירמה
מהכירות ומשיכת ציקים ל-
ן, הגיש אתמול לכיה ה-
מחוזי בתל-אביב.
הראשון נאמר, כי השניים
ה לתשוקה ובימון בעיס-
דשנה. הם פתחו כשרד ב-
"יהודה בתל-אביב, ציידו
-חיחים וציור משרדי בשתי
ליי, כדי לעשות רושם של

חברה מבוטסת. הם מיסכו בעתונות
מודעות גדולות, שקראו לציבור ל-
השקיע בחברה תמורת רכית גבוהה
ובסחונות מידבים. הם גם הציגו מר-
מון קניות או רכישות בהשלוכים גו-
חים. השניים פתחו חשבונות כשלושה
בנקים, והם נאשמים גם בסתן ציקים
ללא כיסוי.
התביעה טוענת כי הנאשמים הצ-
ליחו לצבור בדרך זו סכום של 150
אלף ל"י, אשר המחדתו לא נתנו ב-
אומה. לדברי חתביעה בנוגע את דוב
הכסף במלונות"פאר ובמסעדות"
יוקרה.
השניים נעצרו כעמוד חדשיים ל-
אחר פתיחת משרדם ובעקבות זאת
יועמדו לדין.

נפתח סניף רביעי
של „מכון מאיר"

השבוע נתנך בנתניה סניפו הרביעי
של מכון „מאיר" העוסק בהפצת
ערכי יהדות בקרב העם. שלושת ה-
סניפים האחרים של המכון הם בירו-
שלים, בתל-אביב ובחיפה.
בפתיחה שהתקיימה בנוכחות הרב
תיים דרוקמן השתתפו כ-150 איש מ-
כל שכבות הציבור ובינתם צעירים
רבים שאינם תמים. כן השתתפו ה-
אתרים על התעוד התורבות ב-
צידית נתניה. בסדר הסניף היא לס-
עול בעיר ולהביא אל התתשבות ה-
עובדת בסביבה.
ההרצאות המיעודים שקיימו כ-
אלבות של מלון „מבריון", מנהל ה-
סניף הנתנייתי הוא הרב יעקב פרום.

✱ סוקל הציבור כהשתוללות ב-
מכון למיהור כי שופבין בתיסה, ב-
עקבות תקרית שאירעה בבקים —
הובא אתמול, לבית"משפט השלום
בחיסה ושוחרר בערבות של אלפים
ל"י.

הרבי מלובביץ:
קרית ארבע איננה חברון

ביקורת תריפה על כך שישראל
בוצעה התישבות יהודים בירושלים
העתיקה ובחברון עיר האבות —
נגללה מדברי הרבי מלובביץ, ש-
הישמעו בהתועדות שנערכה בשבת
האתרונה, במרכז החבדי"הצולבי ש-
בגרי"יורק, הגיע זה עתה לישראל.
בהתועדות שבע שנמשכה כשש
שעות, קבע הרבי כי ישראל היא
בחיצת „בשבה כין שבעים האבים"
ואי לה להתנבע כ„ואבי, כי אז היא
לא יותר מאחד מ„שבעים האבים".
הרבי רמז על התנהגות הלסת של
נציגי המדינה בחוץ לארץ, שאינם
נרתעים מלקיים פגישות בשבת זל-
אכול כל מה שמגישים להם, כעבד
שהעבדי אינו מתבייש להודיע כי
אוכל או שותה דברים האסורים לו.
להלן אמר הרבי כי זכותינו על
ארץ ישראל מעוגנת בתורה ובהב-
סתה האלוקית ולא בכך ש„יהודי אחד
עמן בי להתנדים יש צורך בבית ל-
אומי (ולאי דוקא בארץ ישראל).
להלן המשיך הרבי לדבר על כפי-
מדת של תפיסת עיר האבות ואמר,
כי הממשלה אינה נותנת ליהודים
להתישבב בחברון, מחשש „לבה ראי
מרד הערביים". לצורך זה „בפלו על
המצאה שיתודים הרצים בכך יה-
יישבו ליד חברון וקראו לזה קרית
ארבע המזכירה את תבדון". אולם,
קבע הרבי, קרית ארבע היתה מחוץ
לחבדון, לא בגללה בבבולות העיר
וכל זה משום שחששים מהערבים
שהש"ח שלהם, ניעבדי, זיתה מעורב
בסוגרים של שנת הרפיס. המשום בך
גם לא נתנו ליהודים ללכת למערת
המכפלה כדי לא להרגיז את הער-
כים...
רבר מניעת התישבות יהודים ב-
חברון אף נקבע בחוק — אמר הרבי,
— בעוד שבירושלים העתיקה מנו-
עים את התישבות היהודים בגלי בל
חוק.
בדבריו נגע הרבי בהמשך דבריו
בנקודות הבאות:
מרשם בנימין שליט שדרש וקיבל
שילדיו הלא יהודיים ירשמו כיהודים
ולאחר מכן עזב את הארץ, לאחר
שהסתכן במעשים כלתי כשרים ואף
לא חוייב להחזיר את הכספים שהוא
חייב לצה"ל...
הרבי לבלב על אלה המדברים על
„עצמאות" ואמר כי ה„עצמאים" ה-
ללו בגרגים אחרי מה שרשנגטון אר-
מרת, מה שלונדון אומרת ואפילו מה
יחה מה שקרא אצלהם עצמאותו —
אמר הרבי.
החלק העיקרי בהתועדות הרבי
הוקדש לדברי הורה והוראה הנובה
יצא כקריאה חוזרת לחזק את המבצ-
עים לשמירת המצוות ובמיוחד את
מבצע תינוק עליו הכריז הרבי באח-
דונה ואשר מסרתו לגיית לכך שמנים
ילד יהודי בעולם לא יישאר בלי חי-
נוך יהודי.

הולכת ועדת הערר:
טוב עשה שר התחבורה שציווה על אג"ד והסיע חיילים חינם

ועדת הערר, בהרכב השופט ד"
מחוזי בן"דרור מתל"אביב (ד"ר)
ד"ר נולדמן ופרופ' ניצור (תכרים)
קבעה בהחלטתה, כי צו שר התחבורה
ניתן בדין ובהסמכת הסמכויות האמו-
רות המסודרות בחוק המיקוח בא-
דונה ואשר מסרתו לגיית לכך שמנים
ילד יהודי בעולם לא יישאר בלי חי-
נוך יהודי.

הארגון ישלם לאג"ד
מקומה חדשה
של 1.7 מיליון ל"י עד סיום הסכסוך

בקבעה, כי הארגון ישלם לאג"ד
מקומה חדשה של 1.7 מיליון ל"י
עד סיום הסכר, הוסיפה הוועדה: אם
הסכום שיגיע לאג"ד יעלה על סכום
זה, יוסיף הארגון את הפרש כתוספת
של 22 אחוז ריבית לשנה. במקרה
שהסכום הנובר יהיה פעל הסכום
שאג"ד זכאי לו, יחזיר אג"ד את
יתרת הסכום לאוצר בתוספת 22
אחוז.
הוועדה אמרה בהחלטתה, כי „נע-
לה בעיניבו בעל בל ספק, כי הסדר
הסעת הילדים באוטובוסים לא היה
בבחיצת צו השעה בלבד, אלא בעיה
מבבירה שהשרותה מעפה בלב כל
בכסר שנים הרבה". כסעם אג"ד
הפיע ערר ב- כספי, ומסעם שד ה-
תבורה הוסיע עוד איתמר פלפל,
פרקלים מחת תל-אביב.
תבר"הוועדה ציינו את הנדשבותם
לטובה מאמצעיהם של אנשי אג"ד
לעשיה את כ"ל אשר ביכולתם לקיומו
של הצוו והמהירהם כי יש כמוונתם
להמשיך ולבצע את הצוות על אף ה-
בשיבות האתגרים החדשים שכפני-
הם הועמדו על פי צוו זה.

נחטף ארנקה של אשה
בתל-אביב

אשה, בת 75, תנה ליבוביץ מבבר
מטריק 8, נשדדה ביום ג' בלילה על
ידי שני צעירים. הם התפללו עליה
כקרכת ביתה וחטפו את ארנקה ש-
תכיל 100 ל"י. האשה לא יכלה ל-
האר את זהות הגופים כיון שבשק-
פיה היו בארנק שנגנב.

מהיום — מהדורת חדשות
לעניני חינוך

מהיום (יום ה') תשודר מהדורת
חדשות מיוחדת בעניני חינוך. ה-
מהדורה השודר מדי יום ה' בשבוע
בשעה 16.05, מתבסד להמדורות ה-
תדשות הרבילה והבוא בבקום ה-
מהדורה שעסקה כנושות סתדשות, ש-
תבוביו.
בכוונת עובדי בחלקת החדשות ב-
רדיו לתת כיסוי בהמהדורה זו לבחרי
חש בתחום החינוך, ותל בגני הילדים
ובלה כמוסדות להשכלה נבוהה, וה-
מטרה היא לתקיף את כל הכנורים.

נכנס" הכשרת פנה בשוזר החדשי
האחרון לכל מיסדות החינוך במדינה
בקריאה לשליח כיכע של פעולותיהם
לשרותי כההדורת החדשות הבינוחדת
לעניני חינוך.

צעירה נהרגה בנפלה
ממשאית נוסעת

צעירה בת 20 כהדרה נהרגה ביום
ג' בשעה 11 בלילה, כאשר נפלה
מתוא הגבו של משאית נוסעת ותרסה
על ידי הגילגלים האחוריים.
משטרת כרחוב השרון פתחה ב-
חקירה על נסיבות התאונה. כפי ש-
נמסר לכתם עתים מרם הוברר אם
היתה זו תאונה מקרית או שהגערה
קפצה מהתא לאחר שהגנע נספל
אליה.
כמשטרת ברחב השרון נמסר לכתם
עתים שבתוך המשאית היו עוד כבה
צעירים. הנהג נעצר לחקירה. ו-
משטרת חוקרת את כל האפשרויות.

מרחב תכנון מקומי,
נצרת עילית

ההיעה בדבר חפקדת
שינוי תבנית מיתאר

נסמרת בזה הודעה, בהתאם ל-
סעיף 89 לחוק. התכנון והבניה,
תשכ"ה—1965, כי בבשרדי הועדה
המחוזית להתכנון ולבניה מחוז ה-
צפון ובמשרדי הועדה המקומית ל-
תכנון ולבניה נצרת עילית שי-
בעירית בורה עילית, הופקד שינוי
תכנית ביתר עם התעדים המצורף
אילה.
תכנית בס' 2492 שינוי להכנית
מתאר כס' ה/1/02/1.
איחור שטח למבונות לצילים,
נצדת עילית.
ציון המקומי: גוש 16537 חלקות
3, 4.
עיקרי בסרת שינוי התכנית: יעוה
השטח לבנית מבונות עולים.
כל המבונין בשינוי התכנית רשאי
לעיין בה ללא השלוב בימים ו-
כשעות שהמשרדים האמורים פתוחים
לקהל.
כל המעונין בדבר, בבנין או
בכל פרט תכנוני אחר הרוצה את
עצבו נסנע על ידי שינוי התכנית
וכן בהנדס הועדה המקומית שכרתב
התכנון שלה כלול בתחום התכנית
או נובל איהה, רשאי תוך חדשיים
מיום פרסומה של הודעה זו ב-
רשומות, להגיש התנגדות לשינוי
ההכנית במשרדי הועדה המקומית
האמורה.
פרמבב בילקוט הפרסומים
מס. 2319 מיום 13.5.76

י. קניג
יו"ר הועדה המחוזית
לתכנון ולבנים, מחוז הצפון

תאטרון ישראל
הערב 24.6.76
תבימה:
אייב השבו: אולם בדול
פרש: אולם קסו
עין בתיאבס: בבימתה
הקאמרי:
כולם ביו בנו: | | ירושלים

הצפה
עתון יומי
HATZOFE
DAILY
המערל: הצופה בע"מ, המערב
ש. דוד"יוסיא, מערכת והנהלה
תל-אביב, רח' המסגר 66, טל.
35421. תיק: 3045. חשבון בנק.
המאר 41144 ✱ סניף ירושלים
רח' בן"יהודה 3, תיבת 1148. טל.
23609 528344 ✱ סניף חיפה רח' ארלוזורוב 3.
טל. 663628 ✱ דפוס המשור בע"מ
תיא. רח' המגר 66, טל. 33234.
אין מסירת אריות
לתוכן המודעות ולמסגנן

נרשמו לנשואין

הרבנות הראשית המחוזית
יהודה — ירושלים

אלקרב שלום בן יעקב (רוק) ירושלים
דרור גילת (ירושלים) בת יוסף (רוקח) "
אורלי הרבש בן פרצי (רוק) עיר "
דהן מרגרט בת דוד (רוקח) ברוכו "
בגל מרדכי בן יוסף (רוק) בוריאיבדסלה
ויסמין בת"מיכל בת מאיר (הנגן — רוקח) ירושלים.
בעיר אשר (הבעוק) בן מחליף (מכלוף)
ובריאן ברוקו"ירושלים) אבבלה (בן) מלכה
בת יעקב (מרוקח) ירושלים.
בראשי שמוס בן יצחק (רוק) ירושלים
הרקיו אסתר בת יצחק (רוקח) "
לר מיכאל בן יצחק (רוק) "
מאמר חנה בת בוריב (רוקח) ברוקו "
לי (מוסמך) אברהם בן עמרם"יהיא
(רוק) ירושלים.
בראנדר מיכאל בן יוסף מיוך (רוק) רם
יקיר אמה בת משה (רוקח) אחר"ירושלים
כן צבי שרגא (אליעזר) (רוק) פמוקה
עגיאר אדיה בת יהודה (רוקח) ירושלים
אטווי ארנשיר בן דוד (רוק) סרס "
מיגאן (מאנאיר) אריגנס בת רחמנולה
(רוקח) טרס"ירושלים.
אלאר אליהו בן בן אברהם (רוק) ירושלים
כהן דוב בן בחשבע בת עבמואל (רוקח) "
בוריבר יצ'יעקב בן יצחק (מיסן) (רוקח) "
ברוכ"יבר"יבר"בנא. לאשאו ולפיטה בת
ברוכו (רוקח) בבסיורה"א (הרידה באוב"
בה עיון (דוד) בן רחמים (רוק) ירושלים
חבו חמה בת הסו (רוקח) "
דבאוכיבן בנריאל בן סולומון (שלמה)
(ברוכו) ברוכ"יבר"יבא, ולבבני סולוה (מסע)
(מבה) בת משה (אברהם"חיים) (רוקח)
ירושלים.
ונעי צבי"אבינדוב בן אברי (דוב) (רוק)
בר"צבע"ירושלים בשש (מסיע) שרה
(שדיה) בת יצחק (רוקח) ירושלים.
מנשיל בשה שבואל בן רב (אברהם)
(רוק) ירושלים, ושבנבסקי חנה אסתר
בת יצחק (רוקח) אלבסיבה"ירושלים
מלכבוי יעקב בן אלכסנדר (רוק) כרוב
ביר"הנשבע, נולשבי אילנה בת חביב (רוקח)
אין"ירושלים.
בנישיר דוד בן שמעון (רוק) ירושלים
ורגרי בחיה בן יוסף (רוקח) "
אבן (מבון) ברכה (ופרוזיי) בן פרוספר
(רוק) מרוסר"ירושלים; עמבי שרה בת
אברהם (רוקח) ירושלים
דבריבוין (דוידובין) דוד בן יוסף (רוק)
ירושלים; בוסבאל בלהה בת אברהם (רוקח)
ירושלים.
דוד פסח בן בצר (רוק) ירושלים
רון גילה בת איתן (אוסנו) (רוקח) תיא "
בסת בקה בן מרדכי (שלבה) (רוק)
ביר"ירושלים; ויר מיה בת יוסף (רוקח)
עמרו"רבי עיר"דוד.
לר נשם בן יעקב (רוק) ירושלים
ביטון רוזיה בת יעקב (רוקח) "
סוב יעקב בן אליעזר (רוק) ברוכ"יבר
קב' (הבהרן) בהן (קוב) בתיה (בלהן) בת
מרדכי (רוקח) ברוכ"יבר"יבא.
בהן יוסף בן אהרן (אלבו) (מרוב) מרוקר
ירושלים; בדבלי, מיה (בלה) בת
רחמי (רוקח) לובראשלון.
מרבל יוסף"יסר בן רידסלב (רוק) רים
מר רוח בת יצחק (רוקח) ביר"ירושלים
מיסטר שמואל"מלין בן בנימין (רוק)
אנגנס"ירושלים; ספרשר (רוקח) אליה
(עליה) בת ברוכו (יום"סוב) (ברוכו)
ארו—ביבון"הלוה
בעמר בצבע בן יחזקאל (רוק) ירושלים
אור (יוד) אהובה (אביבה) בת בנימין
(רוקח) ירושלים.
מנדיר ליבון בן בנימין (רוק) רוכבים
ירושלים; בוהבר מרדכי"ליה בת דן
(הרבה) (רוקח) רוכבים"ירושלים
אבולין משה בן יצחק (רוק) "
דיאל אשר בת יצחק (רוקח) "
אטוליו אבי בן אברהם (רוק) "
פולרנו צבי (אורה) בת יצחק (רוקח)
בוריבן"ירושלים.
קדמה פרנס בן יוסף (רוק) ירושלים
בנשרה"יעון. הקמסי אהובה בת יוקאל
(רוקח) ירושלים.
אשפרי (אהבסיו) צבי (עביקה) בן נפתלי
(רוק) עבוק פרס"אבנבי; רוזבנר רינה
בת בנחם (רוקח) פתח"תקוה"בעמתים
בשפרין הדסיה בן אברהם (רוק)
ברוכ"יבר"ירושלים. קליין עדיבה (ברוכ"
(ברוכ) ברוכ"יבר"יבא בת שמואל (שמעון)
(רוקח) ברוכ"יבר"ירושלים
בוגר צבי"אבינדוב בן אברי (דוב) (רוק)
בר"צבע"ירושלים בשש (מסיע) שרה
(שדיה) בת יצחק (רוקח) ירושלים.
שמן יצחק (חיים) בן יעקב (רוק) ירושלים
ליוביץ הלוה, ירוחן בת בריאן (מרדכי)
(רוקח) ברוכ"יבר"ירושלים
צבע יעקב בן ע"ים (רוק) ירושלים
עיר אבי"חמוכה בת מאיר (יחזקאל)
(רוקח) ירושלים
סלם הנאל"שבעון בן אהרן בת (אהרונלה)
(רוק) אהרב"ירושלים (חיים אהרב"ם)
הבוכבן הבוחה שלבייה (ברוכה"יסון) בת
יוסף (רוקח) אהרב"ירושלים (הירת
בארים).
בבאב יעקב (קובי) בן משה (רוק) ירושלים
שכון יאה בת יעקבון (עליבר) (דוקח) "
הון מרדכי"אבינאל בן דוד (רוק) "
ביבון מיכאל בת אברהם (מרגה) (רוקח)
ירושלים.
באנה יוחנן בן יומטוב (רוק) ירושלים
נהן הבנה בת מושה (רוקח) "
אבינל (אביטבול) בסה"יעקב בן אברהם
(רוק) מרוקר"ירושלים; אפוריון חנה בת
בלוטון (סלמה) (רוקח) מרוקר"ירושלים
רוזן (מבאנו) אריה (אהרן רוי) בן חיים
שאול (רוק) ירושלים; מרע עליזה בת יעקב
(רוקח) ברוכ"ירושלים
נאיר עודי בן שלמה (רוק) ירושלים
אמיבאי ליאורה בת יחזקאל (רוקח) "
רוש יהודאבן מרכוס (ברוכו) (רוק)
ביבה"ירושלים; אפיאב שושנה בת יהוצע
(רוקח) ברוכ"ירושלים.

לשכת הרבנות קרית ים

אסתר הדים בן אברהם (אליבן) רוכבים"
קרי"אתא; נאלרים ניסה בת ברוך שפרא
(מרגה) ברוכ"יבר"קרי"ים

לשכת הרבנות — אשדוד

כיאות מרדכי בן משה (רוק) ברוקר
אבדהו; ספרים אלים בת ראמל (רוקח)
ברוכ"יבר"אבדהו.
סוריר יהודה בן אליבר (רוק) ברוקר
אבדהו; אוחה סיגה בת בוכרן (רוקח)
ברוכ"יבר"אבדהו.
ביטון דוד בן אלי (אלבן) ברוקר"אבדהו
בוכן; ווייאן בת דוד (רוקח) "
סרוסי אמיר בן כמוס (רוק) עוגים "
בתן דניאלה בת אליהו (רוקח) אלבי"אילת

הרבנות הראשית המחוזית
הדרום — באר שבע

רן בן דוד שרעבי (רוק) רחובות"הרי"
זאבה בת כמרה מסי (רוקח) בארי"יעקב"
רחובות.
אלבוס בן חגיה בתן (רוק) ברוקו"
רחובות; בן שלום רוקח (רוקח)
אמרבב בן בלת יוסף (רוק) עיקר"אבקנון
דינה בת דוד לוי (רוקח) ברוקו"בן"בבה
אדיב בן יעקב יעקובוביץ (רוק) ארון-
ירושלים; חנה בת אברהם דובב (רוקח)
נרפוצה"רחובות.
רחבים בן שלום אליהו (רוק) ירושלים"
רחובות; ולה בת מיטא מצפור (רוקח)
עין"שמר—רחובות.
יוסף בן נסיב עובדיה (רוק) ברוקו"רבי"ה
מלבה בת שלום ביטון (רוקח) ירושלים"
בית"שמש.
ריאל בן נגיי שבתאי (רוק) עריסין"
רחובות; חנה בת אברהם ישראל (רוקח)
רחובות.
בנריאל בן יעקב דוד (רוק) ירושלים"
דשנה בת כיכאל בוקו (רוקח) רחובות
יעקב בן בבתאי הטבן (רוק) בהרים "
מיטה בת הדבן ויסמן (רוקח) "
כיטה בן יאונן אוכבר (אלבון) הנערה"
קבי שכיר; עיבה בת חמיה עזיאל (נרשה)
ערם"רחובות.
אריה בן יצחק מרציאנו (רוק) רחובות"
ביר"יעקב; אבלין בת רקפות אלום
(רוקח) ברוקו"רחובות.

לשכת הרבנות רחובות

שער אברהם בן שלום (רוק) ברוקו"הבה
אלום מגיה בת מסעוד (רוקח) ראשון"
לציון.
רזון בן דוד (רוק) ראשון"לציון"
יעדה עלוה בת נסיב (רוקח) " ס. הירום
מתתיהו אליהו בן יוסף (רוק) ראשון"לציון
עיבאני אהבה בת נסים (רוקח) " רבקה
בבפורסם דוד בן אברהם (רוק) " "
שיוש רבקה בת אברהם (רוקח) " "
מרדכי בנריאל בן יצחק (רוק) " "
שבאנו חנה בת עמה (רוקח) "
אדרי נחמיה בן הגיה (רוק) ראשון"
בשבי"הירום; דוון רחל בת שמעון (רוקח)
ישראל—קריה"נה.
קוס אריקה בן שלמה (ברוש) ברחי"ב
רכלת; קמין אדיה בת אליה (רוקח)
בחיים—נצרת"עלית.

הרבנות הראשית והמועצה הדתית
פתח תקוה

ליפין שמואל בן דוד (אלבן) סולן"סיה
ליאנר חיבה בת באיד (ברוכה) ברחוב
ספרן בשה אליעזר בן יוסף (רוק) ירוד
עיר"בינן; ולד מרגה בת יחזקאל (רוקח)
ישראל—פתח"תקוה.
ספרבבר בוריס בן יוסף (רוק) ירוכבים"
בחן"ששון עיון בן בסי (דוק) ערב-
אשקיון; ריבן רחל בת כסי (רוקח)
ישראל—פתח"תקוה.
בהן אהרן בן נסים (רוק) עיר"ירושלים
ראובני בריחה בת כרמי (רוקח) עיר"ירושלים
ריבסבבר בשה בן יעקב (רוק) "
קפן בריחה בת איק (רוקח) ישראל "
אבלין בן מרדכי (רוק) ירושלים"
מעיתן דוריט לילי בת חנניה (רוקח) "
בנים דוד בן מאיר (רוק) ישראל"אשקיון
בלון; ריחה בת ליבל (רוקח) ישראל"ס"ה
בר"יעקב; ניק בן מלכון (רוק) סוקיה "
מאר אביגה בת בנים (רוקח) עיר"אר"ב.
בנלן, נולוכבן יעקב בן יוסף (רוק)
ישראל"ס"ה; דוד בלהה בת יעקב (רוקח)
מרוקר—בארשבע.
ברוכבר יחזקאל בן מרסין (רוק) רוכבים
עיים, אין שמוטה בת יוסף (רוקח) עיר
אלבחיבוב ניגון בן לאון (רוק) מרוקר "
בגוך קולים בת שלבה (רוקח) " "
דון כשה בן נאוה (רוק) סרס "
אבנרי שרה בת רחמים (רוקח) אלבי"אלון
הנכמן נפתלי בן יצחק (רוק) עוקיר"ב"ב
מרוקר—ב"ר"שבע
חיים אביר בן יצחק (רוק) ישראל"ס"ה
ויקטלפיס בסר בת שבואל (רוקח) ירושלים
בוקי אין שמוטה בת יוסף (רוקח) עיר
בצת"שמאל.
חיים יוסף בן יצחק (רוק) ישראל"חיפה
ביבנבאוב אסתר בת לביה יעקב (רוקח)
ישראל—פתח"תקוה.
ויקרים דוד בן יהודה (רוק) ישראל"ס"ה
אסרוב עזת בת חיים (רוקח) "
ומשפיין יהודה בן ראל (רוק) ישראל "
שלדר רוחי בת משה (רוקח) רוכבים"ים
עזר הרחם בן דיק (רוק) ירושלים"ים
ויהים רבקה בת יוסף (רוקח) " "
יעקב אברהם בן חיים (רוק) "
שלמה אסתר בת צבי (רוקח) שהיקמתק

המועצה הדתית חולון

שרטר בהן בן יצחק (רוק) סולר"חולה
ישראל אריאלה רחמ בת ישראל (רוקח)
ישראל—חולון.

המועצה הדתית לשכת הרבנות
רחוב"הרוזן

נפים אברהם בן יחזקאל (רוק) רבבי
הרוזן; בוקה דיה בת יעקב (רוקח)
רחב"הרוזן.
הלוורה אליהו בן נסראלה (רוק) רבבי
הרוזן; אלחיל מרבל (רוקח) עבריה
בנה אבבי; 21.05 ,היד בובב עולמי 22.05
„ליה צעיר.

גלי צה"ל

05.58 ברכות השחר 18.05 בוקר של חג
11.05 בוקר של חג — המשך 11.55 דיון
הבריה 12.05 ריקוד עם מיכה 12.45 מלודיה
אבי אחר 13.05 מוסיקה בעבב הין 14.05
בחר"בחדות 18.05 שרי תרב 19.05 בקום
סוב מבבעב 20.55 הערכה היהודית 21.05
עב ידיה אחת 22.05 אוזיה הין הבוגים
23.05 בוסיקה מהוך מרסיב והמוסיה מוסיר
ביים 00.05 נגד ומקה 03.05 לא רוצים
ליבוה.

טלוויזיה לימודית

8.40 אנגלית ד' 9.25 מבע ד' 10.45 בי
ילדים 11.25 מבע מיסיבה ה' 12.00
אנגלית 12.40 הטבון ד' 15.30 עברית מ"מן
סוב 16.00 אנה האנגלית 16.15 אנגלית ה'
16.40 מרמבנהה — אוקינוסים 17.00 עלם
ותלמה.

טלוויזיה בלילה

תבניות לפי הרץ: 17.30 מלמה 17.50
בריטים בנוודים הבניות ערבים 18.30
קיצור הדרמה 18.32 „בחרבן לך" 19.00
יש לי כאלה 19.30 חדשות 20.00 בשמן
חשבת 20.50 מראה ראיות 21.00 בבא
לחדשות 21.30 כליבו בע 22.00 עלי מוחות
— מוסף טלויזיה אמרי 23.00 „ניסון
קיבוץ" — סידות בחה שם הבוגר „מדיה"
23.50 אמוקו של יום — חדשות.

היום

יום חמישי, כ"ו סיון תשל"ו 24.6.76

פרשת קרח

הפרק: החלים קיס—(נ"ד): הכשנה:
טביעות ח, ג—ד: הקף: פסחים מה:
הלבה: קצוד שריע עצב, ד—יא.

שידורי ישראל

הדשות
מהדורות חדשות בגלים א', ב', ויצ' כשהדרות מדי שעה מ"6 בבוקר עד 1 בלילה.

יעודי הדשות

7.05	(ב) בבוקר הזה
8.05	(צ) יומן הבוקר
13.00	(ב) בחצי היום
17.05	(צ) יומן הערב
19.05	(א) היום הזה
23.45	(צ) יומן חצות

רשת א'

07.05 „בחרב מוסיקליית" 10.05 מה
בראה א' 10.15 שדוריב לתלבדים ב-
בחרים הבוגרים 10.35 מעורר יובי 11.10
בחה חומשים 11.15 שדוריב לתלבדים
בבחרים הבוגרים 12.05 „ישראל" ישראל
סוב 13.00 „לאלקלי" 15.01 „מלים מר
בחמה לבנדי" 15.50 „בחמה" — עברית
בל יום יום 15.55 מסר חדש 17.15 חדרון
מוסיקליית 17.45 „מלון מוסיקלי" 18.05
„חדש בחדרים" 18.45 הבטות לעולה מלון
סוב 20.45 מעוד בלילה 21.00 „משר
הבסמוכי".

רשת ב'

06.00 „מבע ישראל" „בה סתבו אלהיך
יעקב" הבטנה הבטנה הבטנה 18.05 „בבן
בנתיב" 12.05 „בבעב יהודי" 12.30 מרוים
מחר" 12.55 „מלאך עד תר" 13.30 „לי
ולך — שיר ובדבה" 13.45 „בי, בה, ואלך"
15.05 „חדש, חדש והחדש" 17.10 מרוים
בחיבו 18.05 עורך לבעה 18.45 היום
בפסיחים 19.50 מרוים היום בתנאים: חדרים
מרוים 21.05 „בשם יהד בבחיר" 21.55 „לי,
ראל אחה" 22.05 „ה.ה. בבבה" 23.05 „מי
ינו לבין עבבוה" 01.05 רגע של שיר.

רשת ג'

05.57 שיר של יום 07.05 „על הבוקרי
09.05 „שיר אחבו שיר" 10.05 „בה לאחוקי
13.05 „הבעבה האחרונה" 15.05 „מבוגר
הבוגר" 17.05 „רק אחבולי" 18.05 „בבבבי
הבריב" 19.05 „ובר שבוחי" 20.05 „שדיק
בבבה אבבי" 21.05 „היד בובב עולמי" 22.05
„ליה בעיר".

גלי צה"ל

05.58 ברכות השחר 18.05 בוקר של חג
11.05 בוקר של חג — המשך 11.55 דיון
הבריה 12.05 ריקוד עם מיכה 12.45 מלודיה
אבי אחר 13.05 מוסיקה בעבב הין 14.05
בחר"בחדות 18.05 שרי תרב 19.05 בקום
סוב מבבעב 20.55 הערכה היהודית 21.05
עב ידיה אחת 22.05 אוזיה הין הבוגים
23.05 בוסיקה מהוך מרסיב והמוסיה מוסיר
ביים 00.05 נגד ומקה 03.05 לא רוצים
ליבוה.

עלוויזיה לימודית

8.40 אנגלית ד' 9.25 מבע ד' 10.45 בי
ילדים 11.25 מבע מיסיבה ה' 12.00
אנגלית 12.40 הטבון ד' 15.30 עברית מ"מן
סוב 16.00 אנה האנגלית 16.15 אנגלית ה'
16.40 מרמבנהה — אוקינוסים 17.00 עלם
ותלמה.

טלוויזיה בלילה

תבניות לפי הרץ: 17.30 מלמה 17.50
בריטים בנוודים הבניות ערבים 18.30
קיצור הדרמה 18.32 „בחרבן לך" 19.00
יש לי כאלה 19.30 חדשות 20.00 בשמן
חשבת 20.50 מראה ראיות 21.00 בבא
לחדשות 21.30 כליבו בע 22.00 עלי מוחות
— מוסף טלויזיה אמרי 23.00 „ניסון
קיבוץ" — סידות בחה שם הבוגר „מדיה"
23.50 אמוקו של יום — חדשות.

מרחב תכנון מקומי,
נצרת עילית

ההיעה בדבר חפקדת
שינוי תבנית מיתאר

נסמרת בזה הודעה, בהתאם ל-
סעיף 89 לחוק. התכנון והבניה,
תשכ"ה—1965, כי בבשרדי הועדה
המחוזית להתכנון ולבניה מחוז ה-
צפון ובמשרדי הועדה המקומית ל-
תכנון ולבניה נצרת עילית שי-
בעירית בורה עילית, הופקד שינוי
תכנית ביתר עם התעדים המצורף
אילה.
תכנית בס' 2492 שינוי להכנית
מתאר כס' ה/1/02/1.
איחור שטח למבונות לצילים,
נצדת עילית.
ציון המקומי: גוש 16537 חלקות
3, 4.
עיקרי בסרת שינוי התכנית: יעוה
השטח לבנית מבונות עולים.
כל המבונין בשינוי התכנית רשאי
לעיין בה ללא השלוב בימים ו-
כשעות שהמשרדים האמורים פתוחים
לקהל.
כל המעונין בדבר, בבנין או
בכל פרט תכנוני אחר הרוצה את
עצבו נסנע על ידי שינוי התכנית
וכן בהנדס הועדה המקומית שכרתב
התכנון שלה כלול בתחום הת

מבצע לסימון ורישום ספרי התורה שבבהכ"נ ייערך ע"י משרד הדתות

מאת כינרת בירושלים

מבצע מיוחד לסימון ורישום ספרי התורה שבבתי הכנסת ייערך ע"י משרד הדתות. המבצע יתחיל בימים הקרובים והוא יקיף את כל ערי המדינה בישראל. עד המבצע יוחלט מעקבות גניבת ספרי תורה שארעו לאחרונה ב-

מספר מהם כנסה, כנראה על ידי הנוכחים בינוחות שהתבחר ע"י גרמא זה.

ובדה מיוחדת מסעם בשרד הדתות בראשותו של סגנבויל הכהנה, הרב ישראל ויינברג, שבדקה את הנרשמה, בדשה הצעות ידידי פעולה בכוונה למנוע את הגניבות.

הוועדה פנתה לרב הראשי לישראל הגר"ש גורן וביקשה פסק הלכה בי דבר המבצע מיכן והוי על ספרי תורה. לאחר בדיקה הגרשא פסק הרב הראשי על דרך אפשרית לי המבצע מיכן מיוחד על כל ספר תורה.

בעקבות פסק זה מחולט כאמור על מבצע סימון ורישום ספרי תורה ברשימה מרכזית שתנהל על ידי משרד הדתות.

המבצע יתבהל בכתי הכנסת על מנת למנוע סלמוד ספרי תורה. משרד הדתות פנה לכל מחדי הי ספרים יסופרי סרים ההירים לבל יקנו או יחברו בספרי תורה ביכים. כמו כן נבה המשרד בבקשה לבוד צות הדתיות לערוך סריה המבה כסרב בתי הכנסה ולהכרזה להנהיג סדרי בסיחות מתאימים בבתי הכנסת.

אל שווימר:

העסקים של התעשיה האוירית — מצויינים

הכנתל הכללי של התעשיה ה אוירית כר אל שוולבי יצא את הארץ אתמל בדרכו לפאריז, לביקור של שבע ימים בבבה בירתה אירו פיה בענבי התעשיה האוירית.

מר שוולבי הסעים לפני כאתו, כי „העסקים של התעשיה האוירית הם מצויינים". בתשובה לשאלה בתב עתיים בנבל התעופה עה הפרסומים באתר הפתוחים הימים כי הוא הבריע את רצונו לפרוש בהפקדתו, וכי בבי קום היותו מנבל התעשיה האוירית הוא כתבון לעבור ולבחן בירחי פעיל של מוצאת הבנתלים של החבי רה, אמר מר שוולבי: „בל כה שי נאמר כעבין הוא בגדר שי רבי לות ושבועות. אין בסטקליצה זו בל ממש".

✱ שני צעירים מבצעו אביב בני 17 — 19 נצפרו אתמול לאחר שי בחיפוש שערבה המשטרה בבלילהם נמצאה כמות קטנה של השיש.

✱ בהתלה מרכזית של המור עצה לארץ ישראל יפה אישרה ה שבוע את הקציב הכוצאה לשנת ה' בספרים 1976/7 הפסרבם בסך 1.6 מי לין ל"י.

שיתוף נציגי עובדים בהנהלות חברות ממשלתיות

נציגי ועדי עובדים מצומצמים ב- חברות כמשלתיות, שיבחרו כדיבק סדרים להנהלת החברה, יאלצו לתת סכר מתפקידם בועד העובדים, מזבור הועד או יו"ר הועד לא יוכלו אפילו לרגיש את מועמדותם. כדי להיבחר לדירקטורים.

המלצה זו בלולה בהצעות להתקנות ביתם לשיתוף נציגי עובדים בהנה- לות חברות ממשלתיות, שהונשו על ידי ועדה מיוחדת של משרד העבודה וההסתדרות לשר הארוכ.

על מסקנות הועדה מסרו אתמול יו"ר הועדה ד"ר רבקה ברי"וסקי מהמכון לחקר עבודה ורווחה ב- אוניברסיטה העברית, חברי הועדה היה נפתלי בן-כשה, יו"ר הכתלקה לדמוקרטיה הנשיונית בהסתדרות, ועו"ד נחמן אורי, הסמוכה הראשי על יחסי עבודה, בסמיכת עתונאים שנערבה ב„בית טוקולוב" בת"א. הבוברים ציינו, כי רק לגבי שאלה אחת נחלקו הרעות בועדה, והיא הנישה שני גרסאות. הסחלוקת נו- עלעה ביחס לאפשרות שחברי ועדי עובדים ברוחבים ומועצות עובדים, יוכלו לשמש בתפקידיהם בסודות חיצוניים הללו, גם לאחר שייבחרו בדירקטוריים להנהלות. לדעת נציג ההסתדרות יש לאפשר להם להמשיך בתפקידם, בעוד שיתר חברי ה- ועדה גרסו כי עליהם להתפטר ל- אחר בחירתם.

התקנות יחייבו 34 חברות כמשל- תיות, המעסיקות 60 אלף עובדים, המבוהר בחברות המעסיקות מעל 100 עובדים, ולא פחות מזה. בכל הנהלת בזו יהיו 2 דירקטוריים מבין העוב- דים, שיבחרו בבחירות, אשר בללי- הם נקבעו אף הם בהצעות להקנה.

חזורות מטהון
האילו היי זוג

בעל ואשה שהיו בעתרבים ב- תאונת־דרכים שארעה לא מכבר חבים את חייהם להגרות הבסו- הות שתגרו בשעה המלרה — נקבע בבימצאי קירת התאונה.

ב־14 בחלי השנה מיפל בחון משטרת התגרעה הנוגעה בבחון ת"א סמ"ר יגאל זוהר בתאונת דרכים בכביש נהה, שבבהלכה נגלה מבניה פסיכוטה לתעלה עבוקה המעבה בליל. שלושה מבוסני המוסיאה נמצאו קשה ואילו הנהג ואשתו יצאו למרבה הסלא בסריטות קלות בלבד. ה- חקירה הצלהה כי הגרות הבסי- הות הן שהגילו את חיי בני הזוג בכך שמנעו מהם את החבטה ה- קשה בשעת הפילת המכונית.

תוצאות הבחירות לוועד עובדי עירית נתניה

בבחירות לוועד עובדי עירית נת- ניה נבחרו 10 מובלבי הסערך והמפ- ד"ל. שניתנו בשולה בינוגים, ו"3 כמילבי ה„ליכוד".

כן נבחרו שני הבריס מרשימה פרטית, שהיו בעבר חברי המערך, ועוד אחד שהיה בעבר ב„ליכוד". בסך הבל היו 1200 בעלי זכות בחי- רה, מהם הצביעו 64 אחוז.

מועד היצא שיתפו פעולה מיעות המערך המסדיל והליכוד, ותבר ה- בערך היה יו"ר הועד. עתה התחיל המו"מ בין הסיעות.

היום יערכו הבחירות לכהונת מזכיר מועצת פועלי תל־אביב

מאת כינרת בתל־אביב

היום יערכו הבחירות לכהונת מז- כיר מועצת פועלי תל־אביב, בעקבות פרישתו של מר אורי אלפרט, מזכיר המועצה.

על בחירת מזכיר מועצת הפועלים בתל־אביב מתמודדים שנים — מר דב בן־מאיר, המכהן כמזכיר מחוז תל־אביב של מפלגת העבודה ומר תאודור קאופמן, יו"ר ארגון עובדי עירית תל־אביב. הובעה אתמול ח- ערכה כי בבחירות, היום, עשוי מר בן מאיר לקבל את רוב הקולות. בעקבות כך, ניפתח מערבה חדשה לבירור ההמקיר שיחפנה — מזכיר מחוז תל־אביב שלמפלגת העבודה. נודע כי מר אורי אלפרט, המרש לגימלאות, הביע הפצו לבהן בתפקיד נבחר זה. לבד מכן עומדים להציג מיפמדיהם להתפקד זה, מר אליהו שפיר, ראש מינהל „המערך" בעי- ריית ת"א־יפו ומר י. פרצלאנה, מה- עובדים הכבירים בעיריה.

למר משה גולן

אזכי מאפלך הכבד במות אחיך

אליעזר ז"ל

מפגל המורים, ההנהלה

ותלמידות הסמינר הדתי בצפת

אנו מתאבלים על פטירתו של ידידנו ומכובדנו

ר' ישראל פסטינגר ז"ל

ומביעים תנחומינו למשפחה

„מפעל התורה" — סניף חיפה

פסנתרן מפורסם, יליד ישראל ותושב ניו־יורק — יערוך קונצרט הפגנתי בקדום

ביום א' בערב יערך תחת כיפת השמים במחנה קדום שבשומרון, קונצרט מיוחד בביצו: הפסנתרן דוד ב־אילן ובן המקום אה יצירתו מד שוברט „שובה הנודד", על פסנתרן כנף שיובא למקום על גבי מסאית.

הדגה זו הפגנתיתו בצר הפסנתרן יליד הארץ, שהפיק כבר לרכוש לו שם בינלאומי. הוא הגיע לישראל אתמול, בדי להפגין בצורה זו את הזדהותו עם התחלי אלתן־מורה.

דוד ב־אילן, בן 40, בא יחד עם אשתו ושני ילדיו. הוא לבש חליפה אפורה, ולדיון נראה כאותו צבר הישני שעבר על קבריו החמים עם הטהרה. לשדה העובדה שבזום הוא זר בעולו ירק המופיע בבד רחבי תבל כפסנתרן בולן עם עובי התעמורות והמצעדים.

רק ביום בי הפעיתי באולם קרנגי בניו־יורק עם התעמורת הפילהרמונית הלאומית של ארה"ב. אבר הפסנתרן, „אך לפרות שבבר נינתי עם בספר רב של הזמרות ומצמחים מפ־סבים. הלו הקונצרט שייערך ביום א' בערב יהיה הצרוש החשוב מבהלי".

עוד סיפר הפסנתרן, שהמתנהלים כבר הרפיסו הזמנה למופע ובלתום לאישים רשמי. המתנחלים והחילים בבקום, הרחבה להאזין ולא כל תשלום, אך על ההזמנה לאנשים מן הדרך הזמר שתרומות לבנית אלון־מורה ופיתוחה יתקבלו במקום.

תעריפים חדשים לשירות תורנויות לילה של רופאים

הרשאה לבבוקל בבבית הבריאה, מר צבי אבר, בסר בי הע"ים אלה יוכנסו להוקפה ב"ה.ה.:

הדרגות ביום

בתורנויות הערב, בין הסעות 19.00—23.00 אי 20.00—24.00, יבבי ת"ראים בחבבי ביבה 55 אי מ- ביקור בית ל"35 לי"י בביקור בחולים ר"לא ביבה 75 לי"י בביקור בית ל- 55 ל"י בביקור.

הדרגות לילה

בתורנויות הלילה, בין השעות 23.00—07.00 אי 24.00—08.00 בבבי הות ובהגים שלבות הבבי ובבה 60 ל"י עבור ביקור בית ל"40 ל"י עבור ביקור חדש שאינם כבוחים ל"ל בו 35 ל"י עבור ביקור בית ו"65 ל"י בבוקר. בתכסי סבד ישלמו לבי התעריפים של חברי קדיה.

משרד הבריאות מודיע לציבור, כי בהסכם שנחתם עם הסתדרות הרפואית הבבבי ה"ה לשירות תורנויות לילה של רופ- אים

נציגי אגודת „מעון":

התעמולה הסובייטית נגד הציונות והמדינה החריפה

נציגי אגודת „מעון" (למאבק על שיחרור יהודי ברה"מ) הגרשו אר- מול על כך, שהתעמולה הארסית נגד הציונות ומדינת ישראל החריפה ל- אחרונה בעתונות הסובייטית, לכרוח שבריה"מ מנסה ליצור אווירה בער- לם באילו היא משגיחה בתחיים ה- קטרים היסלוכיים עם ישראל.

בסיכת עתונאים, שנערכה ב„בית טולוב" בת"א, תבעו נציגי האגודה, פרופ' בן ציון סבגר, שעולי ברה"ב, ונכי נוהה ילין כהמשלה ואבצעי התמשורת בישראל להשיב ברוקף על הכמולה זו, וכן הביעו הנגדה ל- חידוש היחסים עם בריה"ב.

הדברים הבביעו על מאבר עשור- עם ב־16 במאי השנה ב„אינטרסטיי" מאת ו. קאסיס יס. ביכאילוב, שבו נאמר בין השאר: „אין לך יום בלי ידיעות על הדיסקוסיות חברת הנוגן של שליטי ישראל. הם עשים מעשי אכזריות באכלוסיה הערבית בגדה המערבית של הירדן, ובמולילים פרד- בוקציות מלחמתיות, מתוך שאיפה להכפיל את ידיהם במאורעות דכים בלבנון. בישראל עצמה מתגברת אוי- רה של פשיטה מלחמתית רוסיניים. בבל הדברים מחדירים את הציונות, שהגדרה כאחד מבטויי הגזענות ה- מתועבים ביותר ואשר גונתה ע"י ה- או"ם".

הדברים הוסיפו, כי נוסף לפנו- נים, מפיצה בריתים את הצמולהה ברוברות וספרים היוצאים לאור ב- מאות אלפי עותקים. „הספרייה הזע- ריה בתי־וכנבו" בלונדון הוציאה ל- אור 8 ברבים עבים של באמרי שים- נה, שאוספה במשך שנה אחת.

קוצץ התקציב לשעות נוספות בש. התעסוקה

הקיצוץ בתקציב השעות הנוספות של שירות התעסוקה, שנועד לאפ- שר מבצעים עונתיים ביחדים, וב- עיקר את העבקה הפיקות על עבודה שלא באמצעות לשכות העבודה — חייב את ההלת השירות להחמיר בהפעלה שעות נוספות ולצמצם את הענינים שבהם ניתן אישור לעבודה מחוץ לשעות העבודה הרגילות.

עבודה בשעות נוספות תהיה נד- רשת רק לבכרת הפרת חוק שירות התעסוקה על־ידי מעסיקים, „ראי- סים" וסוגלים, המקבלים עובדים ש- לא באישור לשכת עבודה ביחוד ב- אחרי בבייה, שבהם גורמת עבודה בתחי כאורגנת לצבטלת פועלי־בכין מקומיים, בעבודות קסיף, אריזה, ב- ציר ואסיף פירות, ולצורך הפעלת הוכנויות התעסוקה לתלמידים בחופ- שית קיץ ובעונות הקסיף.

:קבע, כי עבודה בשעות נוספות העשה רק באישור מראש ע"י מנהל לשכת העבודה האזורית ועפ"י תכנון הרחשי. בבתלי הלשכות האזוריות יהיו אחראים לחלוקה של תקציב ה- שעות הנוספות לאורך כל השנה, בהתאם לצרכים השונתיים המיוחדים בכל אזור.

נכי תאונות עבודה דורשים פטור ממס ערך מוסף על מכשירים רפואיים

ארגון נכי תאונות עבודה דרוש סטור כמס ערך מוסף על מכשירים רפואיים כגון עגלות נכים, פרוסזות, מכשירי הליכה, בקלות וכד.

את הדרישה הביה יו"ר הארגון מר נבי־אל עותבי בכתבה שיעבר ל- יו"ר ועדת הכספים של הכנסת תה"כ ישראל קרנגן.

במכ"תו מציין ג. יותבי כי הנכים האלמנות מקלים בבעיות בלכליות קשות הכבדה נוספת שלהם ע"י ספיגת מס ערך מוסף הקשה עליהם ביותר בחי יום־יום.

יו"ר הארגון אוכר, כי הנכים מבי- נים את נישת החוק נגד מתן־פטורים מכס ערך מוסף אך מסביר, כי לגבי הנכים והאלמנות הטלת מס ערך מוסף עליהם עלולה להיות קריסת וכנרוס למשפחה רבות להתמוטטות כלכלית מבשית.

מר ג. עותבי אמר עד, כי ארגונו תושש שהטלת מס ערך מוסף על על מכונעת הנכים, תקשה עלי רבים מהם להחליף את רכבם או לרכוש רכב חדש — „דבר שיביא בהכרח להארכה כשך שיקומו של הנכה ו- דרישת בהחזרתו לחיים נורמאליים. מר עותבי הוסיף כי הטלת מס ערך מוסף על אלמנות נפגעי עבודה, ש- ביכון אינן עובדו וחיות אך ורק על קצבת־תלויים, איננה יכולה לבוא בהשבון הארגון מתכוון להיאבק ב- נושא זה. הוא הביע את תודתו על כך שפניית ארגון הנכים ליו"ר ועדת הכספים בנושאים אלה, שהועברה לעני כחודש חצי, פרס זכתה ב- השובה בלשון.

11 מצעים בתאונה בירושלים

11 איש נפצעו בתאונת דרכים שהיתה בצומת הרחובות מבילא, אנ- רון ורחב המלך בירושלים. הרבה נמצעו קל ואחד מהם פצוע באורה קשה.

כתב עתיים פורסר כי בבוקר ות- נגשה משאית לערבול בטון שבאה מבחון רחוב המלך דוד במגמה, ש- הגיע מרהוב מפילא. בסנדר נסעו 12 פועלים ממזרח ירושלים, הרמזו- רים בבומת לא פגלו ושני כלי ה- רבב התנגשו. המשאית נהרה את ה- סנדר ככה מטרים קדימה, ו־11 מ- נוסעיו נפצעו.

שוטר"ים נפצעו בתאונה

שלושה שוטרים נפצעו, בהם אחד קשה, כאשר רכב משטרתי שבו נס- עו התנגש אהמול בעמוד חשמל, ליד שער האשפות בעיר העתיקה בירו- שלים. נפתחה חקירה לקביעת סיבת

דרוש

מנהל ב"ס

תיכון מקצועי

לישיבה מקצועית

מומחים בעלי תואר אקדמאי

עם רקע ישיבתי ונסיון

בהוראה של 5 שנים, יפנו

בכתב בצירוף המלצות

וקורות־חיים להנהלת הישיבה

כפר־סירקין,

ד.נ. חוף־הכרמל

עמית: איכות החיים — הבעיה המרכזית

„בעית איכות החיים היא היום לדעתי הבעיה המרכזית של המדינה. השקעות בנושאי איכות הסביבה אינן מתבאות אולי על הנייר ב- שנה חיבוים הרוחים אך הן מתבטי- אות בין השורות, והקנות לנו את החתך ואת הרכשתנו האיתנה. אני גאה שאנחנו — „בורי" הננו בין התלמדים במדינה גם בשמה הי- דרים אלה — אמר כבביל „בורי" מאיר עמית בבסס הלוקח פרסים והעדות לשעבלים הנוכים בהתיות האפולוניה והבסיחות הבינבפעלית לשנת 1975.

הסכס התם הקומה בת שנתים בהלכה התחרו למעלה ב־70 מ- מפעלי „בורי", זו הפעם השלישית, על נושאים שונים בתחום שמירה על איכות הסביבה ובסיחות.

יו"ר הועדה העליונה לאקולוגיה של „בורי", שיכוס עירון, ציין את הציפור הרב שחל לדבריו בתחום הכסיחות: „לא בשרה הוספנו ה- פעם נושא זה למסגרת התרות. הבסיחות בעבודה היא מרביב חשיב של איכות הסביבה ומקנה לעובד בסחון עצמי חוסן ויכולת לעמוד בלחצים".

בפרסים הראשונים וכו „סולתם" ו„מכמר־פבר".

ב־1975 השקיעו כפעלי „בורי" ב- 10 מיליון ל"י הציפורים אקולוגיים בשנים הקרובות תידרש השקעה גוס- פה של 40 עד 50 מיליון ל"י בצד המפעלים. סכום זה אינו כולל השק- עות במיפעלים בהם סרם הוברר כדם הפיתרונות הרצויים.

אישים ומוסדות

— ישבי־ראש הכנסת, כר ישראל יעביהו, קיבל אתמול בלשכתו את בר עמנואל טהר, יו"ר ועד החינוך היהודי בקייפטאון, דרום אפריקה, וגבי פילים סדר, יו"ר ויצ"ו. בן קיבל את מר וילבור דניאלס, ו- רעייתו.

— הא הבתבים המדיניים וכתבי ההוץ ערכו אתמול מסיבה פרידה ל- בנימין נבון, דובר בשרד החוץ, ש- מבריס את הסקידו ועבר לשמש ציר רעניני המבר בוואשינגטון. המבר- בה נערכה במרפאין אגתת העתונאים בירושלים.

יצא האדמו"ר מבובוב

אחדים רבים באו אתמול לנמל התעופה בן־גוריון להיפרד מרבם הרב שלמה אלברשטם, האדמו"ר מבובוב. הרבי יצא בכסום „אל אלי" לונדון לשהות של שבועיים, ולאחר מכן יחזור לחצרו בניו־יורק.

האדמו"ר מבובוב יצא בתום ביקור שנתי בישראל עם כ־400 מחסידיו, לנשות את זו השבועות בארץ. את מרבית זמנו עשה בקריית בובוב, שם סיפל בעניני הקרית, פיתוחה וקי- ומה.

מחו"ב- ידיעות אחרונות

המוסף לשבת — 7 ימים — השכמון וכל המשפחה

שיחות עם עדבים

מאת פרופ' שמעון שמיר

לאן מועדות פניו של אבא אבן

מאת ישעיהו בן־פורת

יאסר הקטן מפיץ בזבים על עלילות גבורתו בירושלים

פרק נוסף מתוך הביאוגרפיה של יאסר ערפאת

מאת תומאס קיטנן

הדפורמות של משרד־האוצר

מאת צבי קסלר

השבוע המדיני

מדורם של

שלמה נקדימון ואריה צימוקי

על המתרחש בקלחת הפוליטית והמפלגתית

קומוניזם במערב־אירופה

בעיקבות הבחירות באיטליה

מאת יעקב כרוז

רפאל בשן מראיין את שר־העבודה משה ברעם

לחיות בשולינים

שני צעירים שהחרדרו לעולם הפשע, מתארים את החברה הישראלית מנקודת מבטם ומנסיונם

מאת ברוך נאול

„השבת השחורה" של בית־הערבה

מאת ח"ב דוד קורן

מאסרי האחרון

מאת אנדרי אמאלריק

האם יש חיים על המאדים?

לקראת נחיתת החללית האמריקנית ב־4 ביולי

מאת איזיק אסימוב

גפילטע־פיש באוקיאנוס ההודי

על מסעותיה של פישסתה אוסטרלית־יהודית

סביב העולם בסכינה פרסית

מאת עדית נעמן

המוסף לתרבות, ספרות ואמנות